

Podskalie



Obsah

ÚVOD	6
Analýza realizovaných opatrení	8
Štruktúra dokumentu	12
1 Analytická časť	14
A1. Analýza vnútorného prostredia	15
1. Základná charakteristika obce	15
2. História obce a kultúrne pamiatky	16
3. Poloha, prírodné podmienky a životné prostredie.....	20
3.1 Vymedzenie územia.....	20
3.2 Geomorfologické a geologické pomery.....	20
3.3 Hydrologické pomery	20
3.4 Klimatické pomery	21
3.5 Rastlinstvo a živočíšstvo	21
3.6 Chránené územia.....	22
4. Technická infraštruktúra.....	23
4.1 Odkanalizovanie a čistenie odpadových vôd.....	24
4.2 Zásobovanie pitnou vodou	24
4.3 Zásobovanie elektrickou energiou	24
4.4 Zásobovanie plynom a teplom	24
4.5 Verejné osvetlenie a obecný rozhlas.....	24
4.6 Telekomunikácie.....	24
4.7 Odpadové hospodárstvo	24
5. Doprava	25
5.1 Cestná	25
5.2 Miestna	25
5.3 Hromadná.....	25
5.4 Statická	26
5.5 Železničná	26
5.6 Vodná a Letecká	26
6. Demografia	27
6.1 Vývoj počtu obyvateľov	27
6.2 Prírodný prírastok/úbytok obyvateľstva.....	27
6.3 Veková štruktúra	28
6.4 Národnostná štruktúra	29
6.5 Vzdelanostná štruktúra	30



7. Ekonomická štruktúra.....	31
7.1 Miera nezamestnanosti.....	31
7.2 Evidovaní uchádzači o zamestnanie	32
7.3 Evidencia podnikateľských a mimovládnych subjektov	32
8. Sociálna infraštruktúra	33
8.1 Domový a bytový fond	33
8.2 Školstvo.....	33
8.3 Zdravotníctvo.....	33
8.4 Sociálna starostlivosť.....	33
8.5 Spoločenský, kultúrny a športový život	33
9. Vplyv miestnej samosprávy na ekonomiku obce	36
9.1 Finančné a rozpočtové hospodárenie obce	36
A2. Analýza vonkajšieho prostredia.....	38
1. STEEP Analýza	38
A3. Zhodnotenie súčasného stavu územia	39
1. SWOT analýza	39
2. Kontrolný zoznam pre hodnotenie možných rizík.....	42
2 Strategická časť.....	43
1 Vízia obce.....	43
2. Formulácia a návrh stratégie.....	46
3. Výber a popis strategických cieľov v jednotlivých politikách	47
4. Stratégia rozvoja obce Podskalie na roky 2015-2025 (Prehľad).....	48
3 Programová časť.....	49
1. Opatrenia a aktivity podľa jednotlivých oblastí.....	49
2. Súbor ukazovateľov výsledkov a dosahov vrátane východiskových a cieľových hodnôt.....	53
4. Realizačná časť.....	58
1. Popis úloh jednotlivých partnerov pre realizácii PHSR.....	58
2 Organizačné a inštitucionálne zabezpečenie realizácie PHSR	59
3 Komunikačná stratégia	60
4 Monitorovanie a hodnotenie	61
5 Finančná časť.....	63
Záver	65

Prílohy



Zoznam formulárov

Formulár č. Ú1	Zámer spracovania PHSR (s.6)
Formulár č. Ú2	Harmonogram spracovania PHSR (s.7)
Formulár č. Ú3	Metódy zapojenia verejnosti do prípravy PHSR (s.7)
Formulár č. Ú4	Zoznam členov pracovných skupín (s.8)
Formulár č. Ú5	Dohoda o partnerstve (s.8)
Formulár č. Ú6	Ex-post hodnotenie predchádzajúceho PHSR (s.10)
Formulár č. Ú7	Titulná strana dokumentu PHSR (s.12)
Formulár č. Ú8	Štruktúra dokumentu (s.13)
Formulár č. A1	Evidencia podnikateľských subjektov (s.33)
Formulár č. A2	Evidencia mimovládnych organizácií (s.33)
Formulár č. A3	STEEP Analýza (s.39)
Formulár č. A4	SWOT Analýza (s.40)
Formulár č. A5	Kontrolný zoznam pre hodnotenie možných rizík (s.43)
Formulár č. S1	Hierarchia strategických cieľov (s.47)
Formulár č. S2	Výber a popis strategických cieľov (s.48)
Formulár č. P1	Prehľad opatrení, projektov a aktivít podľa oblasti (s.50)
Formulár č. P2	Súbor ukazovateľov výsledkov a dosahov (s.55)
Formulár č. R1	Realizácia činnosti PHSR (s.60)
Formulár č. R2	Plán hodnotenia a monitorovania realizácie PHSR (s.63)
Formulár č. R3	Monitorovacia správa (príloha č.1 PHSR)
Formulár č. F1	Indikatívny rozpočet – sumarizácia (s.64)
Formulár č. Z1	Schválenie PHSR (s.66)

Zoznam obrázkov

Obrázok č. 1	Ručná hasičská striekačka (s.18)
Obrázok č. 2	Košikárske umenie v obci (s.18)
Obrázok č. 3	Kostol sv. Maritna biskupa (s.19)
Obrázok č. 4	Kaplnka Panny Márie Snežnej (s.19)
Obrázok č. 5	Mapa Podskalského Roháča (s.36)

Zoznam grafov

Graf č. 1	Veková kategória obyvateľstva v obci za rok 2014 (s.30)
Graf č. 2	Národnostná štruktúra obyvateľstva v obci (s.30)
Graf č. 3	Vzdelanostná štruktúra obyvateľstva v obci (s.31)
Graf č. 4	Miera nezamestnanosti obyvateľstva (s.32)



Zoznam tabuliek

Tabuľka č. 1	Zoznam analyzovaných dokumentov (s.14)
Tabuľka č. 2	Zoznam použitých kvantitatívnych a kvalitatívnych dát (s.15)
Tabuľka č. 3	Základná charakteristika obce (s.16)
Tabuľka č. 4	Kultúrne pamiatky (s.19)
Tabuľka č. 5	Významné osobnosti obce (s.20)
Tabuľka č. 6	Vzdialenosti významných miest od obce (s.21)
Tabuľka č. 7	Stav technickej infraštruktúry (s.24)
Tabuľka č. 8	Vývoj počtu obyvateľov (s.28)
Tabuľka č. 9	Celkový prírastok obyvateľstva (s.28)
Tabuľka č. 10	Veková kategória obyvateľstva (s.29)
Tabuľka č. 11	Vzdelanostná štruktúra (s.31)
Tabuľka č. 12	Miera nezamestnanosti (s.32)
Tabuľka č. 13	Evidovaní uchádzači o zamestnanie (s.33)
Tabuľka č. 14	Bežné príjmy a výdavky (s.37)
Tabuľka č. 15	Programový rozpočet obce (s.38)

Zoznam skratiek

TSK	Trenčiansky samosprávny kraj
ČOV	Čistička odpadových vôd
EHS	Európske hospodárskeho spoločenstvo
ERDF	Európsky fond regionálneho rozvoja
EÚ	Európska únia
MŠ	Materská škola
NACE	Klasifikácia ekonomických činností
NN	Nízke napätie
NUTS	Nomenklatúrna územná štatistická jednotka
OcÚ	Obecný úrad
OZ	Obecné zastupiteľstvo
PHSR	Program hospodárskeho a sociálneho rozvoja
PO	Prioritná oblasť
SR	Slovenská republika
ŠÚ SR	Štatistický úrad Slovenskej republiky
UoZ	Uchádzač o zamestnanie
ÚSES	Územný systém ekologickej stability
VÚC	Vyšší územný celok
ZŠ	Základná škola

Zoznam príloh

Príloha č. 1	Monitorovacia správa – akčný plán
Príloha č. 2	Karty k Mimovládny organizáciám a podnikateľským subjektom v obci



ÚVOD

Program hospodárskeho a sociálneho rozvoja obce je strategický strednodobý dokument, ktorý sa vypracováva na obdobie 10 rokov s dlhodobým výhľadom na 10-14 rokov. Je základným a kľúčovým dokumentom slúžiacim pre riadenie samosprávy vychádzajúci z poznania situácie a konkrétnych potrieb občanov, podnikateľov, záujmových skupín a ďalších subjektov v území. Formuluje svoju predstavu o budúcnosti spolu s činnosťami a projektmi na jej zabezpečenie.

Obsah:

- Obsah dokumentu (podľa jednotlivých kapitol)
- Stručný popis kontextu vzniku a chronológie prípravy PHSR
- Stručné zhrnutie východiskových koncepčných dokumentov týkajúcich sa vymedzeného územia
 - Stručný popis inštitucionálneho a časového zabezpečenia spracovania PHSR (podrobnejšie zoznamy napr. partnerov, počet a obsadenie odborných poradných skupín a pod. sú uvedené v prílohách)

Formulár č. Ú1- Zámer spracovania PHSR

Zámer spracovania PHSR	
Názov dokumentu:	Program hospodárskeho a sociálneho rozvoja obce Podskalje na roky 2015-2025
Forma spracovania:	s pomocou externých odborníkov („na kľúč“)
Riadenie procesu spracovania:	Spôsob riadenia procesu spracovania Riadiaci tím: Anton Mitaš, Ing. Barbora Staňová, Ing. Pavol Dočekal Hospodárska pracovná skupina: Anton Mitaš, Ing. Barbora Staňová, Ing. Pavol Dočekal, Ing. Pavol Jakubek, Marek Mariňák Sociálna pracovná skupina: Anton Mitaš, Ing. Barbora Staňová, Ing. Pavol Dočekal, Ing. Pavol Jakubek, Marek Mariňák Environmentálna pracovná skupina: Anton Mitaš, Ing. Barbora Staňová, Ing. Pavol Dočekal, Ing. Pavol Jakubek, Marek Mariňák
Obdobie spracovania:	06.-11.2015
Financovanie spracovania:	250,00€



Formulár č. Ú2 – Harmonogram spracovania PHSR

Harmonogram spracovania PHSR												
Termín	I	II	III	IV	V	VI	VII	VIII	IX	X	XI	XII
Úvod												
Analytická časť												
Strategická časť												
Programová časť												
Realizačná časť												
Finančná časť												
Záver												

Formulár č. Ú3 – Metódy zapojenia verejnosti do prípravy PHSR

Metóda	Informovanie verejnosti	Získavanie názorov verejnosti	Zohľadnenie názorov verejnosti
Verejné informačné tabule	✓		
Letáky rozdávané na verejných podujatiach	✓		
Plagáty	✓		
Internetové stránky- vrátane verejných pripomienok, sociálne siete	✓	✓	✓
Vystúpenia v obecnom rozhlase	✓		
Stretnutia s kľúčovými ľuďmi skupinami	✓	✓	✓
Dotazník pre širokú verejnosť	✓	✓	✓
Pracovné skupiny	✓	✓	✓



Formulár č. Ú4 – Zoznam členov pracovných skupín

Zoznam členov pracovných skupín		
Hospodárska pracovná skupina		
Meno	Funkcia v strategickom plánovaní	Funkcia v pracovnom zaradení
Ing. Barbora Staňová	Garant	Projektový manažér
Anton Mitaš	Koordinátor	Starosta obce
Ing. Pavol Dočekal	Interný odborník	Poslanec
Ing. Pavol Jakubek	Interný odborník	Poslanec
Marek Mariňak	Interný odborník	Poslanec
Sociálna pracovná skupina		
Ing. Barbora Staňová	Garant	Projektový manažér
Anton Mitaš	Koordinátor	Starosta obce
Ing. Pavol Dočekal	Interný odborník	Poslanec
Ing. Pavol Jakubek	Interný odborník	Poslanec
Marek Mariňak	Interný odborník	Poslanec
Environmentálna pracovná skupina		
Ing. Barbora Staňová	Garant	Projektový manažér
Anton Mitaš	Koordinátor	Starosta obce
Ing. Pavol Dočekal	Interný odborník	Poslanec
Ing. Pavol Jakubek	Interný odborník	Poslanec
Marek Mariňak	Interný odborník	Poslanec

Formulár č. Ú5 – Dohoda o partnerstve

Názov dokumentu	Dohoda o partnerstve pri príprave a realizácii PHSR Obce Podskalie
Obdobie platnosti	2015-2025
Predmet dohody	Ide o spoluprácu pri spoločných projektoch, finančnú organizačnú, ako i dobrovoľné aktivity v prospech obce
Účastníci dohody	- Mikroregión Strážovské vrchy
Riadenie procesu	Riadiaci tím určil možných členov pracovných skupín, ako i partnerov v pripravovaných projektoch spolupráce, oslovená bola i široká verejnosť pre konkrétne návrhy projektových zámerov, pracovné skupiny a riadiaci tím bude následne monitorovať plnenie zámerov určených v PHSR.
Financovanie	- Projekty zamerané na rozvoj cestovného ruchu a spolupráce, družobné obce



Analýza realizovaných opatrení

Primárnym cieľom štrukturálnej a regionálnej politiky Európskeho spoločenstva je znižovanie regionálnych rozdielov. Táto politika je založená na finančnej solidarite medzi jednotlivými regiónmi. Pomoc jednotlivým regiónom je realizovaná prostredníctvom štrukturálnych fondov a kohézneho fondu, ktoré predstavujú nástroje regionálnej politiky EÚ. V programovom období 2007-2013 finančnú podporu predstavovali:

- Európsky fond regionálneho rozvoja
- Európsky sociálny fond
- Kohézny fond

Cieľom analýzy realizovaných opatrení je vyhodnotenie predchádzajúceho programového obdobia 2007-2013. V uvedenom programovom období boli zrealizované v obci Podskalie nasledovné projekty:



Formulár č. Ú 6 - Ex-post hodnotenie predchádzajúceho PHSR

v tis. EUR

č.	Názov investície - projektu (obec, okres)	Rok začatia	Cena podľa vykonávacieho projektu		Objem finančných prostriedkov v príslušnom roku spolu			Finančné prostriedky podľa zdrojov			
		Rok dokončenia	Celkom	Z toho stavebná časť	Rok	Objem fin. prostriedkov	Z toho verejné investície	Štátny rozpočet	Rozpočet samosprávneho kraja	Rozpočet obce	Štátne účelové fondy
0	1	4	6	7	8	9	10	11	12	13	14
1	Udržiavanie biotopov a obnova pôvodného genofondu na lúkach v blízkosti NPR Podskalský Roháč	2007	3 353,00		2007	3 353,00	166,00			166,00	3 187,00
		2007									
2	Rekonštrukcia verejného osvetlenia	2008	4 739,00		2008	4 739,00	4 739,00			4 739,00	
		2008			2013						
					2014						
3	Výmena okien a dverí na Obecnom úrade	2011	4 405,00	4 405,00	2011	4 405,00	405,00	4 000,00		405,00	
		2011									



PROGRAM HOSPODÁRSKEHO A SOCIÁLNEHO ROZVOJA OBCE PODSKALIE NA ROKY 2015-2025

4	Rekonštrukcia miestnych komunikácií Podskalie	2010	74 650,00	74 650,00	2010	74 650,00	1 237,00	8 782,00		1 237,00	64 631,00
		2010									
5	Výmena časti strešnej kritiny a nadkrytie schodiska obecného úradu, oprava vonkajšej fasády obecného úradu a výmena krytina na schodišti kultúrneho	2012	11 050,00		2012			10 000,00		1 050,00	
		2012									
6	Ihrisko v obci Podskalie	2013	26 046,00	26 046,00	2013	26 046,00		3 256,00		1 085,00	21 705,00
		2013									

Všetky realizované projekty boli snahou o riešenie problémov, ktoré zapríčiňovali znižovanie kvality života obyvateľov. Realizácia aktivít bola uskutočnená prostredníctvom vlastných zdrojov, zdrojov EÚ, štátneho rozpočtu, podpory podnikateľských subjektov a sponzorov.



Formulár č. Ú7 – Titulná strana dokumentu PHSR

Názov:	Program hospodárskeho a sociálneho rozvoja na roky 2015-2025
Územné vymedzenie:	Podskalie
Územný plán obce schválený:	Nie
PHSR schválené:	Áno
Dátum platnosti:	11.12.2015
Verzia (číslo uznesenia):	51/2015
Publikovaný verejne:	http://podskalie.webnode.sk/



Štruktúra dokumentu

Formulár č Ú8 – Štruktúra dokumentu

Osnova PHSR	
Úvod	
	<ul style="list-style-type: none">• Obsah dokumentu (podľa jednotlivých kapitol)• Stručný popis kontextu vzniku a chronológie prípravy PHSR• Stručné zhrnutie východiskových koncepčných dokumentov týkajúcich sa vymedzeného územia
Časť 1: Analytická časť	
	<ul style="list-style-type: none">• Komplexná analýza vnútorného prostredia na základe overeného súboru kvantitatívnych a kvalitatívnych dát (ďalej len „dátová základňa“) podľa jednotlivých oblastí vrátane finančnej a hospodárskej situácie• Analýza silných a slabých stránok územia• Identifikácia hlavných vonkajších faktorov rozvoja územia (výber hlavných faktorov)• Analýza vplyvu vonkajšieho prostredia na vývoj situácie v území (zoznam)• Ex-post hodnotenie (realizácia existujúceho PHSR vrátane vyhodnotenia rozpracovaných investičných a neinvestičných projektov k 31.12 príslušného roku)• Swot analýza (súhrnná tabuľka, syntéza výsledkov)• Analýza možných rizík a hrozieb, identifikácia kritických oblastí rozvoja
Časť 2: Strategická časť	
	<ul style="list-style-type: none">• Vízia územia• Formulácia a návrh stratégie• Výber a popis strategických cieľov v jednotlivých politikách – oblastiach rozvoja (hospodárska, sociálna, environmentálna)
Časť 3: Programová časť	
	<ul style="list-style-type: none">• Konkrétne opatrenia a projekty vrátane ich priradenia k jednotlivým cieľom a prioritám• Súbor ukazovateľov výsledkov a dopadov vrátane východiskových a cieľových hodnôt
Časť 4: Realizačná časť	
	<ul style="list-style-type: none">• Popis jednotlivých partnerov pri realizácii PHSR• Popis inštitucionálneho a organizačného zabezpečenia realizácie PHSR, spôsob komunikácie, kooperácie a koordinácie• Stručný popis komunikačnej stratégie PHSR k jednotlivým skupinám• Systém monitorovania a hodnotenia• Akčný plán na daný, rozpočtový rok s výhľadom na dva roky (x+2) – vecný a časový harmonogram realizácie



	jednotlivých opatrení a projektov
Časť 5: Finančná časť	
	<ul style="list-style-type: none">• Indikatívny finančný plán na celú realizáciu PHSR• Model viaczdrojového financovania jednotlivých opatrení, aktivít, za účasti sociálno-ekonomických partnerov, v územiach prepojených na programový rozpočet• Hodnotiaca tabuľka pre výber projektov
Záver	
	<ul style="list-style-type: none">• Informácia o schválení a zverejnení PHSR
Prílohy	
	<ul style="list-style-type: none">• Príloha č. 1 – Monitorovacia správa-Akčný plán• Príloha č. 2 Jednotlivé karty PO a MO

Tabuľka č. 1 Zoznam analyzovaných dokumentov

Zoznam analyzovaných dokumentov			
Názov dokumentu	Platnosť dokumentu	Úroveň dokumentu	Zdroj
Národná stratégia regionálneho rozvoja	2030	Národná	www.mindop.sk
Program hospodárskeho a sociálneho rozvoja VÚC Trenčín na roky 2014-2020	2013 - 2023	Regionálna	www.tsk.sk
Program hospodárskeho a sociálneho rozvoja obce	2007 - 2015		Obecný úrad
Územnoplánovacia dokumentácia obce	NIE	-	-
Program odpadového hospodárstva obce	2011-2015	Miestna	Obecný úrad
Záverečný účet obce	2006-2015	Miestna	Obecný úrad



1 Analytická časť

Obsah:

- Komplexná analýza vnútorného prostredia na základe overeného súboru kvantitatívnych a kvalitatívnych dát (ďalej len „dátová základňa“) podľa jednotlivých oblastí vrátane finančnej a hospodárskej situácie.
- Ex-post hodnotenie (realizácia existujúceho PHSR vrátane vyhodnotenia rozpracovaných investičných a neinvestičných projektov k 31.12. príslušného roku)
- Analýza silných a slabých stránok územia
- Identifikácia hlavných vonkajších faktorov rozvoja územia (výber hlavných faktorov)
- Analýza vplyvu vonkajšieho prostredia na vývoj situácie v území (zoznam)
- Ex-post hodnotenie (realizácia existujúceho PHSR vrátane vyhodnotenia rozpracovaných investičných a neinvestičných projektov realizovaných na národnej, prípadne regionálnej úrovni k 31.12. príslušného roku)
- Analýzu príležitostí a ohrození pre rast a rozvoj územia (posúdenie hlavných faktorov z hľadiska príležitostí a ohrození)
- Analýza väzieb územia

Tabuľka č. 2 Zoznam použitých kvantitatívnych a kvalitatívnych dát

Zoznam použitých kvantitatívnych a kvalitatívnych dát		
Oblasť dát/téma	Zdroj dát	Webová stránka
História obce	OÚ Podskalie	www.poskalie.webnode.sk
Poloha a prírodné podmienky	OÚ Podskalie	www.poskalie.webnode.sk
Kultúra	OÚ Podskalie	www.poskalie.webnode.sk
Demografia	Štatistický úrad	www.statistics.sk
Bývanie	Štatistický úrad	www.statistics.sk
Školstvo a vzdelávanie	Štatistický úrad	www.statistics.sk
Zdravotníctvo	OÚ Podskalie	www.poskalie.webnode.sk
Sociálna starostlivosť	OÚ Podskalie	www.poskalie.webnode.sk
Technická infraštruktúra	Štatistický úrad	www.statistics.sk
Ekonomická situácia	Štatistický úrad	www.statistics.sk



A1. Analýza vnútorného prostredia

1. Základná charakteristika obce

Tabuľka č. 3 Základná charakteristika obce

Číslo základnej územnej jednotky:	SK0226557595
Názov okresu:	Považská Bystrica
Názov kraja:	Trenčiansky kraj
Štatút obce:	Obec
PSČ	018 22
Prvá písomná zmienka o obci (rok):	1330
Nadmorská výška stredu mesta:	358
Celková výmera územia mesta (km ²):	7,68 km
Počet obyvateľov:	128
Hustota obyvateľstva (obyvateľ/km ²)	16,67



2. História obce a kultúrne pamiatky

Obec sa spomína od roku 1330 ako Egedhazasnadas, doložená je z roku 1467 ako Podzkale, z roku 1473 ako Poczkae, z roku 1496 ako Podzkalye, z roku 1773 ako Podskalje, maďarsky Podszkál, Egyháznádas.

Patrila zemianskej rodine Lieskovských, začas panstvu Košeca, potom zemanom. Obec má bohatú históriu a i napriek polohe, ktorá bola vzdialená od hlavných ťahov v minulosti mali o obec záujem zemanovia.

V roku 1598 mala 27 domov, v roku 1720 mala 30 daňovníkov, z toho 21 želiarov, v roku 1784 mala 51 domov, 60 rodín a 329 obyvateľov, v roku 1828 mala 46 domov a 441 obyvateľov.

Obyvatelia sa zaoberali najmä poľnohospodárstvom.

Rím. kat. kostol sv. Martina biskupa bol postavený v r. 1750 - 1754 na mieste starého gotického kostola, spomínaného v r. 1332.

V rokoch 1740 – 1745 na znak vďaky za odvrátenie moru postavili obyvatelia kaplnku Panny Márie Snežnej s kolorovanou plastikou Madony. V rokoch 1870 – 72 bola zväčšená na dnešnú veľkosť. Každoročne sa tu začiatkom augusta koná púť so svätou omšou. Pred kaplnkou sa nachádzajú dve viac než dvestoročné lipy a 150 ročný dub.

Pôvodná budova fary, ktorá podľa záznamov musela existovať už v 14. storočí sa nezachovala. Novšia budova fary sa spoločne s budovou školy začali stavať v roku 1764. V roku 1940 bola postavená a v roku 1969 upravená terajšia budova fary v Podskalí.

Za I. ČSR väčšina obyvateľov odchádzala na sezónne poľnohospodárske práce do Čiech. V nasledujúcom období mnoho obyvateľov Podskalia dochádzalo za prácou do Považskobystrických strojární.

Zaujímavosťou je, že taká malá obec má okrem honosného kostola aj vlastnú požiarnu zbrojnicu. Všetko to začalo už v roku 1926 kedy bol založený DHZ Podskalie. Od roku 1930 vlastnilo ručnú hasičskú striekačku, ktorú si dnes zrenovovali dvaja obyvatelia a teda je dodnes zachovaná. V roku 1947 vysvätil miestny kňaz hasičskú zbrojnicu.

Obyvatelia sa venovali aj košíkárstvu, ktorého tradícia sa uchováva v obci dodnes. Okrem toho Podskalie bolo známe svojim ochotníckym divadlom v širokom okolí.



Obrázok č.1 Ručná hasičská striekačka



Obrázok č. 2 Košíkárske umenie v obci

Pre potreby obce sa od roku 1937 začal budovať kultúrny dom, na mieste, kde stála iba malá hasičská strážnica. Bol vybudovaný vlastnými silami a vlastnými nákladmi za necelých 6 rokov a stojí dodnes.



Kultúrne pamiatky

V katastrálnom území obce sa nachádza i národná kultúrna pamiatka a viacero kaplniek.

Tabuľka č. 4 Kultúrne pamiatky

Kultúrna pamiatka	Popis
Kostol svätého Martina biskupa	Národná kultúrna pamiatka vyhlásená v roku 1963. Kostol svätého Martina biskupa bol postavený v 1.polovici 14.storočia /1332/ v gotickom slohu. V rokoch 1750-1754 bol na jeho mieste postavený nový jednolodový jednověžový kostol s obdĺžnikovým pôdorysom a polygonálnym záverom. V 18.storočí bol zbarokizovaný. Upravovaný bol v rokoch 1860 a 1939. Stojí na návrší v strede obce.
Kaplnka Panny Márie Snežnej	Kaplnka Panny Márie Snežnej s kolorovanou plastikou Madony. Občania ju postavili v rokoch 1740 – 1745 na znak vďaky za odvrátenie moru. V rokoch 1870 – 72 bola zväčšená na dnešnú veľkosť. Každoročne sa tu začiatkom augusta koná púť so svätou omšou. Pred kaplnkou sa nachádzajú dve viac než dvestoročné lipy a 150 ročný dub.

V obci sú ešte dve neskorobarokové kolorované drevorezby z 18. storočia, a to kaplnka Sv. Panny Márie pri kultúrnom dome, kaplnka Sv. Jána Nepomuckého na začiatku obce.



Obrázok č.3 Kostol sv. Martina biskupa



Obrázok č.4 Kaplnka Panny Márie Snežnej



Významné osobnosti obce

Tabuľka č.5 Významné osobnosti obce

Meno	Žil v období	Funkcia
Jozef Kasa	20. storočie	Režisér detských divadelných hier regionálneho významu

Zdroj: Vlastné spracovanie na základe údajov z OcÚ,2015



3. Poloha, prírodné podmienky a životné prostredie

Podskalie leží na juhovýchodnom úpätí Súľovských skál v pramennej kotlinke Pružinky, neďaleko Trstia.

Tabuľka č.6 Vzdialenosti významných miest od obce

Vzdialenosť okresného mesta	Považská Bystrica	15km
Vzdialenosť do krajského mesta	Trenčín	46 km
Vzdialenosť do hlavného mesta	Bratislava	170 km

3.1 Vymedzenie územia

V rámci územno-správnej organizácie patrí riešené územie k osídleniu vidieckeho významu v okrese Považská Bystrica v Trenčianskom kraji. Kataster obce pozostáva z 1 katastrálneho územia Podskalie. Hranice katastrálneho územia obce tvoria ďalej hranice katastrálnych území obce Horný Moštenec, Horný Lieskov, Trstie, Pružina, Ďurd'ové, Zemianska Závada.

3.2 Geomorfologické a geologické pomery

Pahorkatinnú západnú časť chotára v Manínskych vrchoch s mierne modelovaným povrchom tvoria druhohorné horniny, východnú časť v Súľovských skalách s pestrým povrchom zlepenca. V strede je erózna kotlinka, po obvode má skalné mestá, odlesnené je iba okolie obce. Neďaleký Podskalský Roháč (720 m n. m) je CHPP so vzácnou flórou. Dominantné postavenie tu má lesná pôda, hovoríme o 70% zalesnenej plochy katastrálneho územia. Pôdy majú pomerne tenký humusový horizont a premenlivé lokálne aj vysoké zastúpenie skeletu. V svahovitých polohách sú len mierne náchylné na eróziu. Rovné plochy sú využívané ako orná pôda. Trvalé trávne porasty sú zväčša časti mierne svahovité.

3.3 Hydrologické pomery

Hlavným recipientom na území je vodný tok Pružinka, ktorého pravostranný prítok je Podskalský potok, ktorý má dĺžku 3,7 km a je tokom IV. rádu.

Pramení v Považskom podolí, v podcelku Podmanínska pahorkatina, na severozápadnom úpätí Roháča (780,2 m n. m.) v nadmorskej výške približne 447 m n. m. Od prameňa tečie najprv na krátkom úseku na juhojuhozápad, sprava priberá krátky prítok prameniáci východne od kóty 540,3 m a na ďalšom krátkom úseku tečie na juh. Následne pokračuje juhozápadným smerom, z pravej strany priberá prítok z východného svahu Prielohov (522,1 m n. m.) a preteká intravilánom obce Podskalie. V obci priberá ďalší pravostranný prítok z východného svahu Prielohov. Pod obcou sa stáča západným smerom, preteká cez Trstie, pričom sa koryto esovito stáča a priamo v obci sa v nadmorskej výške cca 324 m n. m. vlieva do Pružinky.



3.4 Klimatické pomery

Klimatické pomery sú charakterizované kotlinovou a horskou klímou. Kotlinová klíma je mierne teplá, až chladná, vlhká, až veľmi vlhká, s malou inverziou teplôt. Priemerná teplota v januári je -3°C , v júli 18°C , priemerné ročné zrážky sa pohybujú okolo 860 mm. Priemerná dlhodobá ročná teplota vzduchu za obdobie rokov 1975 - 1997 je $8,0^{\circ}\text{C}$. V dlhodobom normále je najteplejším mesiacom júl s priemernou mesačnou teplotou vzduchu $17,7^{\circ}\text{C}$, najchladnejším január $-2,8^{\circ}\text{C}$. Zrážkovo najbohatší je mesiac jún v ktorom spadne v priemere 97,7 mm zrážok. Naopak dlhodobé zrážkové minimum pripadá na mesiac február (37,7 mm).

3.5 Rastlinstvo a živočíšstvo

Rastlinstvo

Vyznačuje sa bohatou vápencovou flórou so zastúpením teplomilných panónskych druhov, horských a vysokohorských karpatských druhov. Územie je bohaté na skalné útvary, z nich najatraktívnejšie boli vyhlásené za maloplošné chránené územia. Pestré mikroklimatické podmienky územia umožnili osídlenie teplomilným druhom na výhrevných južne orientovaných skalách, zástupcovia horskej flóry našli útočisko na chladnejších tienených skalných stenách a úžľabinách na severných svahoch, niekedy aj v pomerne malej nadmorskej výške. Podstatný vplyv na charakter flóry má aj severo - južná orientácia pohoria.

Dominantnými travinnými druhmi skalných mačtinových spoločenstiev sú kostrava tvrdá, ostrevka vápnomilná a ostrica nízka. Z horských druhov sa tu nachádzajú astra alpínska, hlaváč lesklý. a výslnných južne orientovaných skalných stenách rastú teplomilné druhy ako, bodliak kopcový, cesnak bledožltý, devätorka rozprestretá, devätorník veľkokvetý, devätorníkovec sivý, guľôčka bodkovaná.

Živočíšstvo

Vyznačuje sa veľkou diverzitou. Okrem lesných druhov sú hojné i druhy vyskytujúce sa v skalných, lúčnych, xerothermných a mokraďových biotopoch.

Vo vápnatých prameniskách žijú vzácne druhy mäkkýšov – glaciálny relikv pimplík močiarny a pimplík mokraďový. Obidva sú zároveň aj druhy európskeho významu. V NPR Súľovské skaly bol zistený v trávnatých xerothermných lokalitách veľmi vzácny druh pavúka komôrkár pontický, ktorý je kriticky ohrozený a v súčasnosti je známy len z niekoľkých lokalít v rámci Slovenska.

Z obojživelníkov boli zaznamenané: salamandra škrvnitá, mlok bodkovaný, mlok horský, kunka žltobruchá, ropucha bradavičnatá. Z plazov sa tu vyskytuje: jašterica bystrá, jašterica živorodá, slepúch lámavý, užovka obojková.

Na skalné biotopy je viazaný sokol sťahovavý. Strážovské vrchy sú jedným z pohorí, kde má optimálne podmienky a hustotu populácie. Výskyt orla skalného je veľmi ojedinelý. Koncom



zimy môžeme počuť na viacerých skalnatých lokalitách húkanie výra skalného. Jeho silueta je zobrazená aj v znaku CHKO Strážovské vrchy.

Každoročne je monitorovaná početnosť veľkých šeliem (vlk, rys, medveď). Správa CHKO Strážovské vrchy každoročne uskutočňuje monitoring prítomnosti vydry riečnej na vybraných tokoch.

3.6 Chránené územia

CHKO Strážovské vrchy

Katastrálne územie obce Podskalie patrí spolu s obcami Trstie, Slopná, Pružina, Zemianska Závada, Sádóčné, Ďurďové, Počarová, Malé Lednice, Horný Moštenec, Zemiansky Kvašov, Plevník-Drienové, Domaniža, P. Bystrica, P. Teplá, Podmanín, Praznov, Bodiná, Kostolec, Vrchteplá Záskanie a Prečín do chránenej krajinnej oblasti CHKO Strážovské vrchy. Vyhlásené bolo za účelom ochrany pozoruhodných tvarov reliéfu, najmä bralných a krasových foriem, tiesňav, hrebeňov, erózných kotlín, biofondu a genofondu rastlinných a živočíšnych spoločenstiev a ukázkových častí krajiny Strážovských a Súľovských vrchov.

V zmysle zákona NR SR č. 543/2002 Z.z. o ochrane prírody a krajiny platí pre riešené územie I. stupeň ochrany a spadá do CHKO Strážovské vrchy s druhým stupňom ochrany.

NPR Podskalský Roháč

Národná prírodná rezervácia vyhlásená v roku 1993. Rozloha 1.055.700m². Ochrana výrazného, takmer 2km dlhého, skalného hrebeňa nad obcou Podskalie, budovaného karbonatickými zlepenkami, ktoré zvetrávajú do rôznych skalných útvarov v podobe ihli, veží a skalných okien a tunelov. Nachádzajú sa tu aj mohutné bralá s niekoľko metrov vysokými, strmými, až kolmými stenami. Reliéf v juhozápadnej časti, výstižne nazvanej Osobitá, je veľmi členitý, vytvára skalné mesto s rozličnými skalnými útvarmi ako ihly, veže, bašty. Ďalej pokračuje zalesneným hrebeňom, v ktorom sa nachádza aj hlavný vrchol Roháč /720,0m/. Keďže vrcholových kót s takýmto názvom je v CHKO viac, dostala táto rezervácia názov podľa obce, nad ktorou sa vypína. Najcharakteristickejší jarný druh v NPR je Poniklec prostredný, ktorý je zákonom chránený. Podskalský Roháč je výrazným estetickým geomorfologickým útvarom so zachovaným pôvodným rastlinstvom a živočíštvom. Predstavuje prirodzené lesné a nelesné biocenózy so zachovalou teplomilnou vegetáciou na vápencovom substráte s výskytom chránených a zriedkavých druhov rastlín. Cez prírodnú rezerváciu vedie Chodník Podskalský Roháč.



4. Technická infraštruktúra

Tabuľka č. 7 Stav technickej infraštruktúry

Infraštruktúra	Ukazovateľ	Súčasný stav	Budúci stav
Pošta	áno/nie	nie	nie
Káblková televízia	áno/nie	nie	nie
Verejný vodovod	pokrytie v %	100	100
Verejná kanalizácia dažďová	pokrytie v %	0	90
Kanalizačná sieť pripojená na ČOV	pokrytie v %	0	90
Rozvodná sieť plynu	pokrytie v %	90	93
Verejný internet	áno/nie	nie	nie
Verejný prístupový bod	áno/nie	áno	áno
Internetová kaviareň	áno/nie	nie	nie
Počet počítačov pre verejný prístup do siete internetu	počet	0	0
Verejné studne	počet	0	0
Pramene pitnej vody	počet/výdatnosť	1	1
Vodojemy	počet/objem	1	1
Priemyselná zóna-výrobná	počet firiem	0	0
Priemyselná zóna-skladové hospodárstvo	Skladová plocha v m ²	0	0
Skládka TKO	áno/nie	nie	nie
Separovaný zber	áno/nie	áno	áno
Zberný dvor pre separovaný zber	áno/nie	nie	nie
Kompostovisko	áno/nie	nie	áno
Cintorín	počet	1	1
Dom smútku	počet	0	1



4.1 Odkanalizovanie a čistenie odpadových vôd

Obec Podskalie doteraz nemá vybudovanú kanalizačnú sieť a odpadové vody sú zachytávané do jednotlivých nepriepustných žump a časť voľne vyteká do potoka. Perspektívne sa uvažuje s vybudovaním kanalizácie.

4.2 Zásobovanie pitnou vodou

V obci Podskalie je zdrojom vody vodojem Močidlá. Vodovod bol vybudovaný v roku 1980. Je vyrobený z PVC a jeho celková dĺžka je 3 km. Počet domácností ktoré sú pripojené na verejný vodovod je v rozpätí 98-99%.

Vodovod spravuje Považská vodárenská spoločnosť a.s., Považská Bystrica. V obci sa nenachádzajú žiadne studne s pitnou vodou.

4.3 Zásobovanie elektrickou energiou

Obec je elektrifikovaná v celom rozsahu. Vedenie je nadzemné, rozvod verejného osvetlenia je inštalovaný na stĺpoch NN siete s 27 sietidlami. Obec je elektrifikovaná od roku 1941 s príkonom 4 KW. V obci sa nachádza 1 transformátor o výkone TR1 – 250 kVA. V obci je nutné rozšírenie siete a dobudovanie transformátora.

4.4 Zásobovanie plynom a teplom

V roku 2002 došlo k plynifikácii obce Podskalie. Na vybudovanie bol použitý polyetylén. Okolo 80% domov je plynifikovaných. Zvyšok využíva tuhé palivá, ktoré sú však škodlivé pre životné prostredie.

4.5 Verejné osvetlenie a obecný rozhlas

Rozvod miestneho rozhlasu je vybudovaný a situovaný na stĺpoch verejného osvetlenia. Verejné osvetlenie je výbojkovými sietidlami realizované vzdušným vedením po betónových stĺpoch nízkonapäťovej siete. Obecný rozhlas je nutné rekonštruovať.

4.6 Telekomunikácie

V obci Podskalie sa nenachádza prevádzka poskytovania poštových služieb. Obyvatelia využívajú poštu v obci Pružina. Obec je pripojená na analógovú ústredňu. V obci nie je 100% pokrytie signálom spoločnosti T-Mobile, signál ORANGE je veľmi slabý a O2 – slabý. Internet v obci je dostupný iba prostredníctvom mikrovlnného vysielča.

4.7 Odpadové hospodárstvo

Likvidáciu odpadu v obci Podskalie zabezpečuje firma Chudovský a.s. Z obce sa komunálny odpad odváža jeden krát za dva týždne na skládku odpadu vo Sverepci.

V obci sa triedia: plasty, sklo, papier a elektroodpad. Plasty sa odkladajú do PET vriec, ktoré občanom poskytuje obec a sa odvážajú z obce raz za mesiac. Sklo sa odváža asi každých 10 týždňov. Dvakrát do roka obec zabezpečuje aj odvoz elektronického odpadu.



5. Doprava

Celý región má veľmi dobrú dopravnú polohu, nakoľko sa tu koncentruje viacero celoštátnych väzieb európskeho významu ako napríklad trasa Terst – Bratislava. Trenčín – Žilina – Košice – Ukrajina (diaľnica D1). Okresom prechádza i stredný severojužný koridor Ponitriankso – trenčiansko – žilinský. Okres ťaží i z blízkosti s Českou republikou, kde je dobré dopravné spojenie cestnou, ale i železničnou dopravou. Významnou dopravnou križovatkou v tomto smere je najmä mesto Púchov s priamym železničným napojením na Českú republiku. Obce okresu ťažia i z dobudovanej časti diaľnice D1, ktorá spája 2 krajské mestá Trenčín a Žilina, ktoré okrem dobrého dopravného napojenia využívajú i leteckú dopravu, nakoľko v Trenčíne je letisko, ktoré bolo pôvodne určené na vojenské lety, dnes je využívané i na lety civilné. V Žiline sa nachádza letisko so štatútom medzinárodného letiska s nepravidelnou dopravou

5.1 Cestná

Hlavnou dopravnou osou územia je štátna cesta III. triedy 06155, ktorá plní funkciu zbernej a obslužnej komunikácie územia. Šírka cesty je 6 m.

Dopravný skelet územia dopĺňa sieť jestvujúcich a navrhovaných komunikácií. Jestvujúce miestne komunikácie sú v dobrom stave. V obci nie sú vybudované chodníky.

5.2 Miestna

Celková dĺžka miestnych komunikácií je cca. 2 000 m, v celkovom počte 7 . Miestne komunikácie sú upravované z rozpočtu obce postupne podľa nutnosti.

Miestnu dopravnú sieť tvoria miestne komunikácie s asfaltovou povrchovou úpravou.

Miestne komunikácie sú po čiastočnej rekonštrukcii, nutnosť rekonštrukcie vyžaduje cca 1 000 m. Vybudovanie poľných ciest a napojenie na miestne komunikácie je potrebné pre dostupnosť v rámci celej obce.

5.3 Hromadná

Obyvatelia majú možnosť využiť dopravné služby SAD Trenčín. Spoje sú buď priamo do Považskej Bystrice a naopak, alebo sú spojené s prestupom v obci Dolný Lieskov. Denne celkovo odchádza z obce cca. 12 spojov v pracovných dňoch. Prvý autobus odchádza z obce v pracovných dňoch o 04:45 hodine a posledný o cca. 20:49 hodine. Z Považskej Bystrice do obce odchádza prvý autobus o 05:25 hodine, posledný o 22:43, v celkovom počte cca. 11 spojov. Uvedenú frekvenciu autobusového spojenia možno považovať za primeranú, vzhľadom na veľkosť obce.



5.4 Statická

V obci je v prevažnej miere zástavba rodinných domov. Obyvatelia parkujú vo dvoroch, alebo využívajú vlastné garáže. Pre zariadenia občianskej vybavenosti a služieb, ako aj pre bežné potreby odstavenia motorových vozidiel slúžia plochy vedľa miestnych komunikácií alebo priamo krajnice vozoviek.

Plochy statickej dopravy sa nachádzajú pred objektom obecného úradu, kultúrneho domu a v okolí cintorína. Sú v neuspokojivom stavebno-technickom stave. V nasledujúcom období je treba previesť ich rekonštrukciu .

Parkovacie miesta nie sú vybudované, treba dobudovať pre Obecným úradom.

5.5 Železničná

Intravilánom obce, neprechádza železničná trať, obyvatelia majú možnosť využiť kombinovaný druh dopravy v spojení cestná hromadná doprava a železničná doprava. Vlakové stanice sa nachádzajú v okresnom meste vzdialenom cca. 15 km.

5.6 Vodná a Letecká

V okrese sa nenachádza letisko. Najbližšie letecké služby môžu obyvatelia využiť v meste Žilina, prípadne v krajskom meste Trenčín.

Vodná doprava sa na Slovensku vykonáva na riekach:

- Dunaj (172 km)
- Váh (78,8 km)
- Bodrog (7,8 km)

Na ostatných vodných plochách sa vykonáva prevažne rekreačná a technologická plavba.

Pre lodnú osobnú i nákladnú dopravu má na Slovensku zásadný význam rieka Dunaj, ktorá je najvýznamnejšou riečnou dopravnou tepnou. Spája Bratislavu, Viedeň a Budapešť, resp. Slovensko s Rakúskom a Maďarskom a vďaka kanálu Dunaj-Rýn-Mohan prepája Severné more s Čiernym morom.



6. Demografia

Pre určenie situácie v obci, úrovne jej sociálneho rozvoja, ale i samotnej kvality života v obci slúži viacero ukazovateľov medzi ktoré patrí i vývoj počtu obyvateľstva, prirodzený prírastok/úbytok obyvateľstva, hustota obyvateľstva a iné.

6.1 Vývoj počtu obyvateľov

Celoslovenský trend je znižovanie počtu obyvateľov, ktorý je spojený so starnutím populácie, s nižšou pôrodnosťou a vyššou úmrtnosťou.

Tabuľka č. 8 Vývoj počtu obyvateľov

Rok	2006	2007	2008	2009	2010	2011	2012	2013	2014
Počet obyvateľov	131	124	126	126	133	128	125	122	128

Celkový počet obyvateľov vykazuje v sledovanom období iba mierne výkyvy. Od roku 2006 do roku 2009 dochádzalo k znižovaniu počtu obyvateľov. V rokoch 2009 až 2010 došlo k zvýšeniu. V rokoch 2013 až 2014 došlo taktiež k zvýšeniu počtu obyvateľov.

6.2 Prirodzený prírastok/úbytok obyvateľstva

Prirodzený prírastok, resp. úbytok obyvateľstva je rozdiel medzi narodenými a zomretými obyvateľmi v obci. Celoslovenský trend je spojený s vyššou mierou úmrtnosti ako pôrodnosti. Migračné saldo je rozdiel medzi počtom prisťahovaných a odťahovaných v obci. Celkový prírastok je súčet prirodzeného prírastku a prírastku sťahovaním.

Tabuľka č. 9 Celkový prírastok obyvateľstva

Rok	Prirodzený prírastok/úbytok	Migračné saldo	Celkový prírastok
2006	-8	0	-8
2007	-2	-5	-7
2008	1	1	2
2009	1	1	2
2010	0	7	7
2011	-1	-2	-3
2012	-3	0	-3
2013	-4	1	-3
2014	-1	7	6

Z tabuľky uvedenej vyššie vyplýva, že obec Podskalie má minimálne rozdiely v počte narodených a zomretých obyvateľov, dokonca v niektorých rokoch bol prirodzený prírastok v kladných číslach. Celkový prírastok sa v sledovanom období pohybuje v kladnom i zápornom horizonte, v rokoch 2013 a 2014 nastal celkový prírastok 6 obyvateľov.



6.3 Veková štruktúra

Tabuľka vekovej štruktúry obyvateľstva predstavuje rozdelenie obyvateľov do troch kategórií podľa veku. Ide o obyvateľov v predproduktívnom veku, produktívnom veku a poproduktívnom veku. Na základe tejto štatistiky možno určiť či ide o obec so staršími obyvateľmi, ktorá má nižší rozvojový potenciál, alebo o obec s mladými rodinami, kde možno očakávať nárast obyvateľstva.

Tabuľka č. 10 Veková kategória obyvateľstva

Veková kategória	2006	2007	2008	2009	2010	2011	2012	2013	2014
Počet obyvateľov celkom	131	124	126	126	133	128	125	122	128
Predproduktívny vek – muži (0-14)	15	14	11	10	8	7	3	4	6
%	22,38	21,54	16,67	15,38	11,59	10,45	4,55	6,25	8,82
Predproduktívny vek – ženy (0-14)	8	5	4	5	5	6	6	6	6
%	12,5	8,47	6,67	8,20	7,81	9,84	10,17	10,34	10
Produktívny vek – muži (15-59)	39	38	42	42	47	50	53	52	53
%	58,20	58,46	63,64	64,62	68,12	74,63	80,30	81,25	77,94
Produktívny vek – ženy (15-54)	33	32	43	33	35	38	37	37	40
%	48,52	54,24	71,67	54,10	54,69	62,30	62,71	63,79	66,66
Poproduktívny vek – muži (60+)	13	13	13	13	14	10	10	8	9
%	19,40	20,00	19,70	20,00	20,29	14,93	15,15	115,50	13,23
Poproduktívny vek – ženy (55+)	23	22	23	23	24	17	16	18	14
%	33,82	37,29	38,33	37,70	37,50	27,87	27,12	25,86	23,33



Graf 1: Veková kategória obyvateľstva v obci za rok 2014

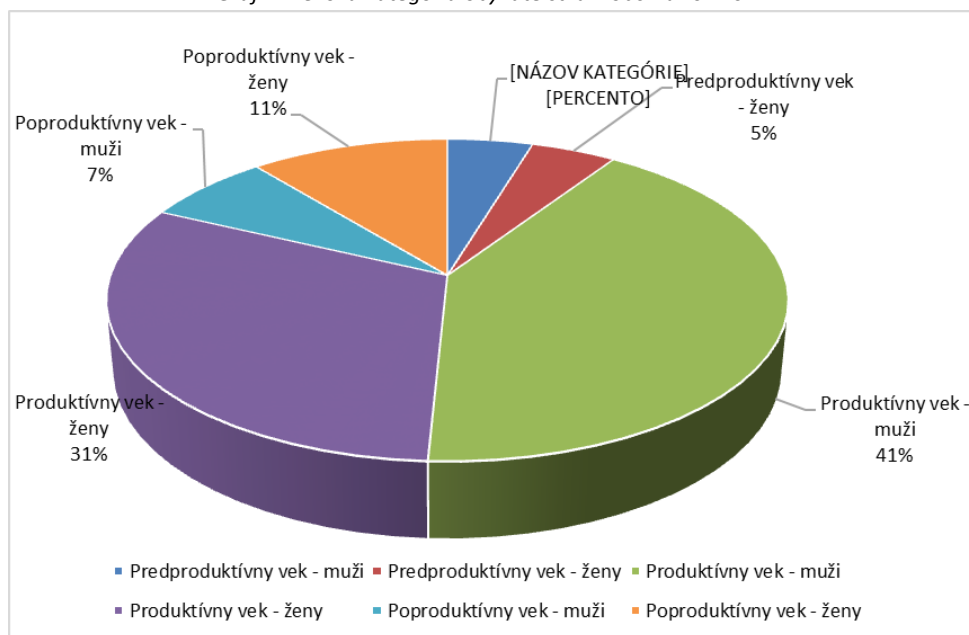

Z tabuľky a grafu vyplýva, že v obci sa nachádza najväčší podiel obyvateľov v produktívnom veku, spolu až 72%. V predproduktívnom veku je 10% obyvateľstva a poproduktívnom veku 18% obyvateľov. Uvedený trend vykazuje starnutie obyvateľov.

6.4 Národnostná štruktúra

Národnostná štruktúra v obci je ukazovateľom problematiky národnostných menšín, ich komunitného života a začlenenia do spoločnosti. Vzhľadom na blízkosť hraníc s Českou republikou je možné očakávať nárast českých občanov v obci

Graf 2: Národnostná štruktúra obyvateľstva v obci

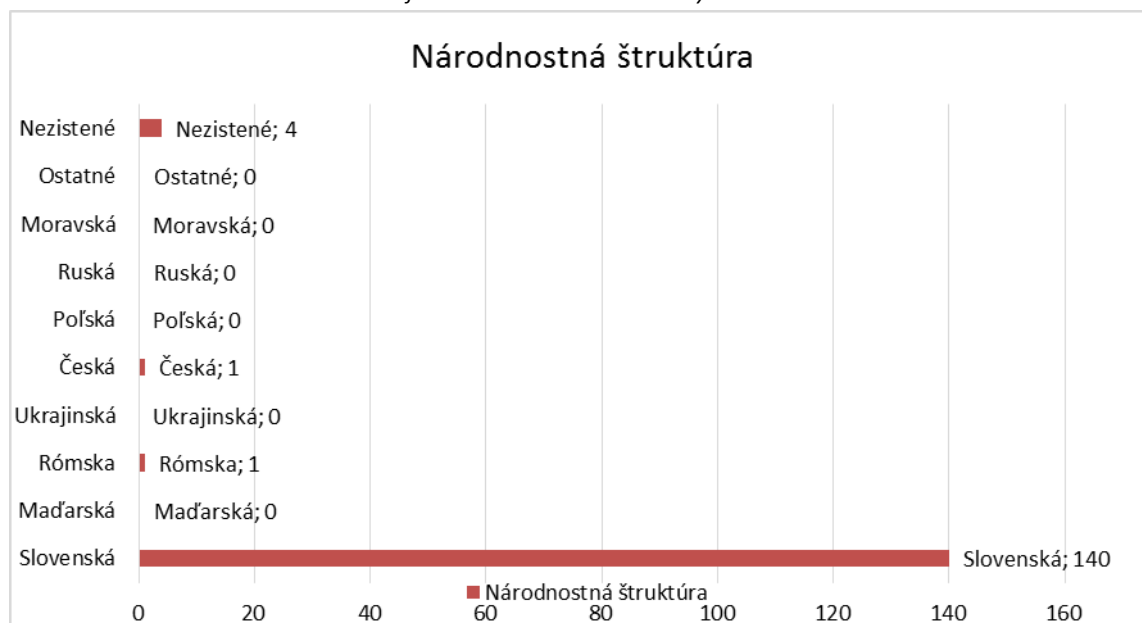

V obci má najväčší podiel slovenská národnosť, jeden obyvateľ sa hlásia k českej národnosti a jeden k rómskej.



6.5 Vzdelanostná štruktúra

Vzdelanostná štruktúra predstavuje nielen úroveň vzdelania obyvateľov, ale i ich uplatnenia na trhu práce.

Tabuľka č.11 Vzdelanostná štruktúra

Najvyšší skončený stupeň školského vzdelania	Spolu
Základné	30
Učňovské (bez maturity)	33
Stredne odborne (bez maturity)	6
Úplne stredne učňovské (s maturitou)	3
Úplne stredne odborne (s maturitou)	29
Úplne stredne všeobecne	0
Vyššie	0
Vysokoškolské bakalárske	5
Vysokoškolské magisterské, inžinierske, doktorské	9
Vysokoškolské doktorandské	0
Ostatný bez udania školského vzdelania	3
Ostatný bez školského vzdelania	14
Súhrn	132

Graf 3: Vzdelanostná štruktúra obyvateľstva v obci

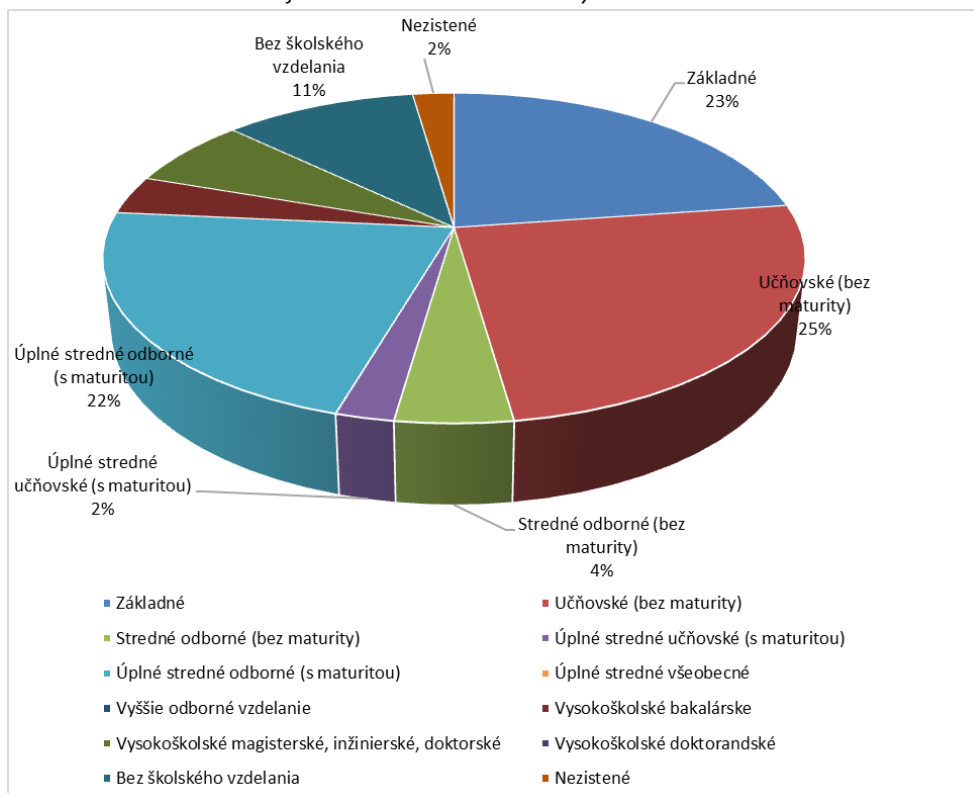

Vzdelanostná štruktúra obyvateľov obce má nasledovnú štruktúru. Najväčší podiel vzdelania je učňovské bez maturity a úplne stredné odborné s maturitou. Základné vzdelanie má 23% obyvateľov. Naopak vysokoškolské vzdelanie má 9 obyvateľov.



7. Ekonomická štruktúra

Ekonomickú štruktúru vytvárajú podnikateľské subjekty alokované v obci a ich zameranie. Podieľajú sa na tvorbe hrubého domáceho produktu, ponúkajú pracovné príležitosti a s tým súvisiace osobné dôchodky pre obyvateľstvo, prispievajú k rozvoju obce prostredníctvom miestnych daní. Sú teda hlavnou silou ekonomického rozvoja v obci. Na ekonomickom rozvoji obce sa podieľa i miestna samospráva, predovšetkým vytváraním podmienok pre rozvoj podnikania, ale i priamou podnikateľskou činnosťou.

7.1 Miera nezamestnanosti

Vyjadruje pomer počtu nezamestnaných k počtu ekonomicky aktívneho obyvateľstva

Tabuľka č. 12 Miera nezamestnanosti

Rok	2006	2007	2008	2009	2010	2011	2012
Miera nezamestnanosti v %	6,35	7,14	4,71	14,67	13,41	12,50	10,00

Graf 4: Miera nezamestnanosti obyvateľstva

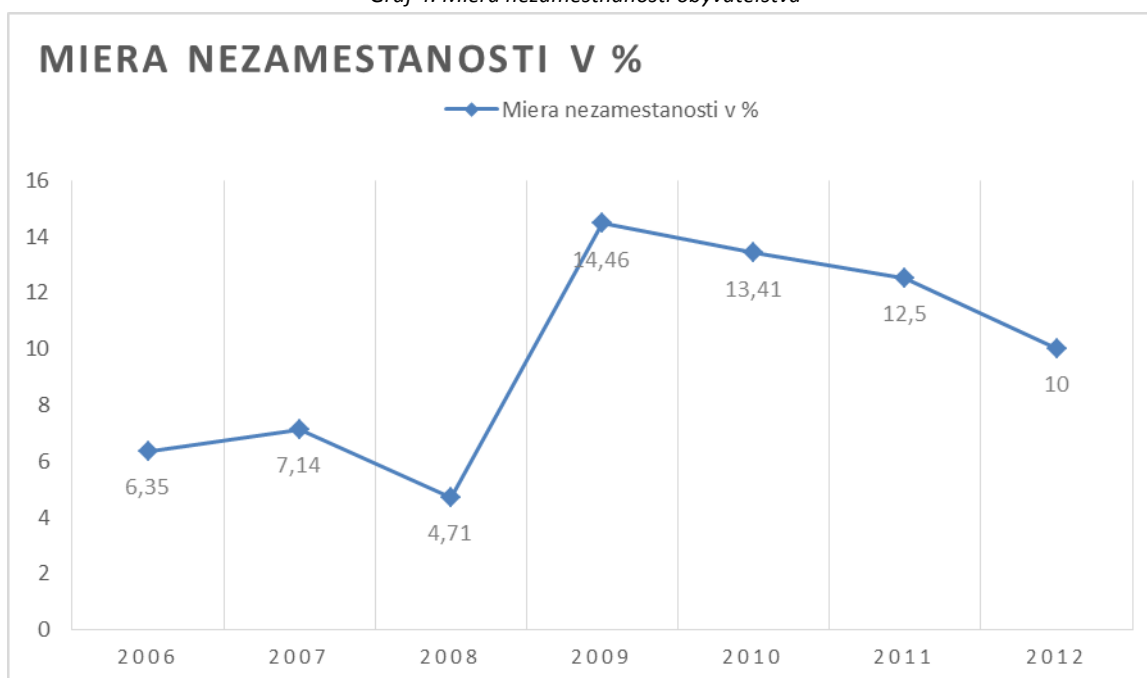

Miera nezamestnanosti bola v obci zvýšená v rokoch 2008-2009 kedy stúpila o takmer 10 % bodov. Išlo o celoslovenský prejav svetovej krízy. V roku 2009 klesla, od tohto roku sledujeme jej znižovanie.



7.2 Evidovaní uchádzači o zamestnanie

Predstavuje počet ekonomicky aktívneho obyvateľstva, ktorí hľadajú prácu a sú ihneď pripravení nastúpiť do zamestnania.

Tabuľka č. 13 Evidovaní uchádzači o zamestnanie

Rok	2006	2007	2008	2009	2010	2011	2012	2013	2014
Počet	4	5	4	11	11	11	15	10	10

V rokoch 2009-2011 sa počet uchádzačov o zamestnanie ustálil na počte 11. V nasledujúcom roku stúpol na 15 uchádzačov, v nasledujúcich dvoch rokoch je počet 10.

7.3 Evidencia podnikateľských a mimovládnych subjektov

Formulár č. A 1 Evidencia podnikateľských subjektov

Číslo	Názov PO/sídlo/Sk NACE:
<u>1</u>	EKOFARM s.r.o.
<u>2</u>	RZ Podskalie
<u>3</u>	Farma Podskalie s.r.o.
<u>4</u>	Peter Mitaš
<u>5</u>	Milan Štrichel
<u>6</u>	KOVLIS s.r.o. Ing. Marian Mitaš
<u>7</u>	Maroš Štrichel

Formulár č. A 2 Evidencia mimovládnych organizácií

P. č.	Názov:
<u>1</u>	DVOJFAREBNÝ GOMBÍK oz.
<u>2</u>	Združenie lesomajiteľov, pozemkové spoločenstvo Podskalie
<u>3</u>	Urbárska spoločnosť, pozemkové spoločenstvo Podskalie
<u>4</u>	Poľovnícke združenie Roháč Lieskov - Podskalie
<u>5</u>	DHZ Podskalie

Jednotlivé karty k subjektom sa nachádzajú v prílohách PHSR.



8. Sociálna infraštruktúra

8.1 Domový a bytový fond

V roku 2014 tvorí v obci bytový fond 83. rodinných domov. Trvalo obývaných bytov bolo 45 . Obyvatelia obce podľa tradície a prieskumov majú záujem prevažne o samostatne stojace rodinné domy.

Cieľom je teda zvýšenie predpokladaného nárastu obyvateľstva a vytvorenie priaznivých podmienok pre zvýšenie kvality bývania. Individuálna bytová výstavba sa bude realizovať prednostne v zastavanej časti obce v existujúcich prielukách, na voľných plochách a tiež formou prestavieb a nadstavieb existujúceho bytového fondu.

8.2 Školstvo

Materská škola ani Základná škola sa v obci Podskalie nenachádza. Žiaci dochádzajú do základnej školy v Pružine, ktorá je vzdialená 6 km od obce.

8.3 Zdravotníctvo

V obci nie je zdravotné stredisko pre deti ani pre dospelých. Praktický lekár pre dospelých a lekár pre deti a dorast v obci Pružina, ktorá je vzdialená 6 km.

Najbližšia nemocnica s poliklinikou sa nachádza v Považskej Bystrici cca vzdialená 15 km. Rýchla záchranná služba príde do obce približne za 15-20 minút.

8.4 Sociálna starostlivosť

Domov dôchodcov sa v obci nenachádza. Pre starých odkázaných občanov obce zabezpečuje opatrovateľskú službu a agendu Spoločná úradovňa Jasenica.

V súvislosti s predpokladaným nárastom podielu staršieho obyvateľstva bude potrebné zabezpečiť v obci prevádzku sociálnych služieb pre obyvateľov v poproduktívnom veku, poprípade bude potrebné rozšíriť sieť opatrovateľskej služby a vytvoriť podmienky pre starších občanov.

8.5 Spoločenský, kultúrny a športový život

V obci Podskalie sa nachádza kultúrny dom, ktorý je využitý ako multifunkčná budova, kde sídli aj obecná knižnica. V súčasnosti je vybavenie kultúrneho domu kultúrnymi rekvizitami len slabé. Využitie kultúrneho domu je primerané, využíva ho mládež na rôzne akcie: diskotéky a tanečné zábavy. Taktiež ho využívajú miestne organizácie.

V obci sa každoročne usporadúvajú fašiangové slávnosti, oslavy dňa matiek, ale i púť k Panne Márií Snežnej.

V obci pôsobí Dobrovoľný hasičský zbor, Združenie lesomajiteľov a Urbárska spoločnosť, pozemkové spoločenstvo Podskalie.



Šport

Obec Podskalie vybudovala trávnatú plochu ihriska, na ktorej treba dobudovať oplotenie a vybaviť športovým zariadením. Do budúcnosti sa plánuje vybudovať areál s dreveným zrubom, ktorý bude využívaný na kultúrne vyžitie občanov pri rôznych kultúrnych a športových akciách, hasičské súťaže s medzinárodnou účasťou.

Administratíva

Administratívu obce predstavuje obecný úrad. Obecný úrad je otvorený každý deň v týždni od pondelka do piatku, vo štvrtok nie sú úradné hodiny. V súčasnosti má obecné zastupiteľstvo 5 poslancov, 2 zriadené komisie, finančnú a stavebnú komisiu. V obci sa nenachádza matrika ani pošta. Tieto služby možno vybaviť v obci Pružina.

Cestovný ruch

Rekreáciu poskytuje okolitá príroda, v podobe turizmu, cykloturistiky, zbierania húb a iných lesných plodov.

V obci sa nachádza Rekreačné zariadenie Podskalie, ktoré poskytuje detské rekreácie, školy v prírode, ale v neposlednom rade je miestom rodinných osláv, svadieb, firemných posedení či školení.

Jazdenie na koni s možnosťou jazdeckých kurzov v krásnej prírode poskytuje spoločnosť Ekofarm.

Cez obec a v okolí obce vedú identifikované cyklotrasy. Napríklad :

Veľkým turistickým lákadlom je Národná prírodná rezervácia Podskalský Roháč.

Ide o dva susediace vrcholy Veľké skaly (628 m.n.m.) a Roháč (720 m.n.m.), tvorené súľovskou horotvornou činnosťou. Hoci sem nevedie turistická značka, prístup je jednoduchý. Chodník začína za obcou pri kaplnke. Prechádza lúkou a skalnými bralami, nie je kde zablúdiť. Výstup trvá asi pol hodinu. Veľké skaly poskytujú pekné výhľady na Strážovské vrchy, najmä na dominantnú Ostrú Malenicu. Na juhozápade vidno Vršatec, Klapy a Považskú Bystricu. Juhovýchodným smerom je vidieť predstaviteľa Malej Fatry - Kľak. Chodník je nutné vyčistiť od náletových drevín a udržiavať, aby NPR Podskalský Roháč mohlo navštevovať čoraz viac turistov

Nielen turisti, ale aj cyklisti si obľúbili Podskalský Roháč.

Cyklotrasa „ Z POVAŽSKEJ BYSTRICE DO DOMANIŽE“. Cyklotrasa začína v Považskej Bystrici, časti Domanižanka. Vychádza vpravo spolu so zelenou turistickou značkou. Nad Horným Moštencom klesá lesnou cestou do obce a znova so značkou pokračuje do Podskalia a Trstia. Cez Radotínsku tiesňavu prídeme postupne do Pružiny a cez Čelkovu Lehotu a Sádočné do Domaniže.



Okolo Podskalského Roháča

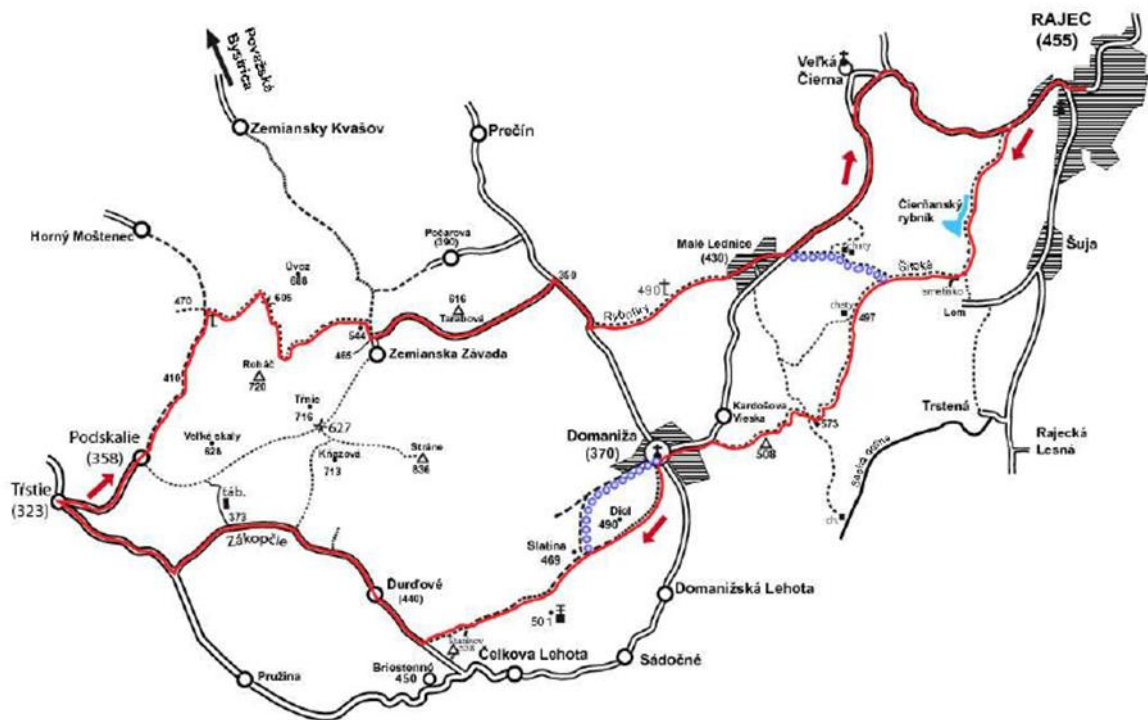

Obrázok č.5 Mapa Podskalského Roháča



9. Vplyv miestnej samosprávy na ekonomiku obce

Na dosiahnutie cieľov v rámci rozvoja miestnej ekonomiky obce slúžia nasledovné nástroje:

- *Finančné nástroje* - daňové právomoci pozostávajúce z miestnych daní, predovšetkým dane z nehnuteľností a miestne poplatky za komunálny odpad
- *Využitie majetku* - príprava a prenájom nehnuteľností sústredené na podnikateľské aktivity
- *Marketingové nástroje samosprávy*

9.1 Finančné a rozpočtové hospodárenie obce

Finančné hospodárenie je riadené najmä rozpočtom obce, ktorý vyjadruje ekonomickú hospodárnosť obce. Spustením fiškálnej decentralizácie po roku 2005 boli posilnené príjmy samospráv prostredníctvom právomocí, ktoré determinovali výšku miestnych daní. Zaviedol sa systém prerozdelenia daní z príjmu fyzických osôb medzi jednotlivé obce a stali sa vlastným príjmom pre obce. Daňové príjmy predstavujú pre rozpočet processtabilné a opakovateľné zložky. Naopak nedaňové príjmy majú doplnkový charakter, ktoré vychádzajú z vlastníctva, prevodu majetku a činností obce.

Tabuľka č. 14 Bežné príjmy a výdavky

Kategória	Ekonom. klasifikácia	V EUR 2009	V EUR 2010	V EUR 2011	V EUR 2012	V EUR 2013
100	Daňové príjmy	30 175	25 938	27 676	30 649	33 419
200	Nedaňové príjmy	878	2 290	7 750	6 299	2 380
300	Granty a transfery	4 381	3 054	5 109	11 517	22 941
	Príjmy základnej školy					
Bežné príjmy spolu		35 434	31 282	40 535	48 465	38 772



Tabuľka č. 15 Programový rozpočet obce

Kategória	Funkčná klasifikácia	V EUR 2009	V EUR 2010	V EUR 2011	V EUR 2012	V EUR 2013
01	Všeobecné verejné služby	28 607	27 797	31 176	28 011	29 675
03	Požiarna ochrana/verejný poriadok a bezpečnosť	139	0	0	473	0
04	Všeobecná ekonomická oblasť	163	1 603	3 141	3 261	1 494
05	Ochrana životného prostredia	3 916	3 668	3 346	3 383	3 624
06	Občianska vybavenosť a bývanie	1 240	1 128	1 394	12 539	1 380
08	Rekreácia, šport, kultúra, náboženstvo	781	549	467	141	213
09	Vzdelávanie					20
10	Sociálne zabezpečenie	1 091	1 383	991		
Bežné výdavky spolu		35 937	36 128	40 515	47 808	36 406



A2. Analýza vonkajšieho prostredia

1. STEEP Analýza

STEER analýza resp. analýza vonkajšieho prostredia zohľadňuje vplyv STEEP faktorov. Ide o faktory v oblasti sociálnej, technologickej, ekonomickej a politickej. Tieto faktory ovplyvňujú najmä miestny rozvoj. Všetky faktory sú vzájomne späté a nie je možné ich posudzovať oddelene.

Formulár č A. 3 STEEP Analýza

Sociálne prostredie	Technologické prostredie	Ekonomické prostredie	Environmentálne prostredie	Politické prostredie
Zmeny populácie- zvyšovanie počtu vysokoškolsky vzdelaných ľudí	Využívanie IKT pre komunikáciu s obyvateľstvom obce a zabezpečenie skvalitnenia verejných služieb	Využívanie doplnkových zdrojov financovania z EÚ pre spolufinancovanie projektov	Zvyšovanie environmentálneho zaťaženia	Administratívna pripravenosť SR na čerpanie finančných prostriedkov z EÚ
	Zavádzanie inovatívnych prvkov u zamestnávateľov	Nové pracovné príležitosti	Zistenie doposiaľ neobjavených environmentálnych záťaží	Komplikovaná legislatíva v oblasti verejného obstarávania
		Vyriešenie dopravného zaťaženia		
		Daňové zaťaženie		



A3. Zhodnotenie súčasného stavu územia

1. SWOT analýza

Formulár č. A4 SWOT analýza

Silné stránky	Slabé stránky
Hospodárske	Hospodárske
<ul style="list-style-type: none">Vhodné podmienky pre rozvoj drevospracujúceho a lesného hospodárstvadobrá dopravná dostupnosťvybudovaná sieť na rozvod elektrickej energieexistencia verejného osvetleniaexistencia verejného rozhlasuvyhovujúci systém regionálnej autobusovej dopravypravidelný odvoz TKO a separovanieexistencia verejného vodovoduplynifikácia obcezhodnotenie existujúcich remesiel – ich oživenie a rozvojexistencia vhodných plôch pre budovanie oddychových častíspolupráca s podnikateľským sektorompodpora podnikateľov a vytvorenie vhodných podnikateľských podmienokčerpanie prostriedkov EÚv blízkosti obce prechádzajúca cesta diaľničného typu D1 prepájajúca severnú a juhozápadnú časť Slovenska medzinárodného významu,dostatok pracovnej sily, ktoré sú k dispozícii pre priemyselne zamerané podniky v okolípokrytie signálom mobilných operátorovpostupne zavádzané služby eGovernmentu a elektronizácia služieb štátnej správy a samosprávyvýznamné zariadenie cestovného ruchu s možnosťou stravy a ubytovaniapodnikatelia v oblasti agroturistiky	<ul style="list-style-type: none">nízky rozpočet obce nedovoľuje v dostatočnej miere podporovať podnikateľské aktivity obyvateľstva,nedostatok investičného kapitálu z vlastných zdrojov,vysoká finančná zaťaženosť a administratívne bariéry obmedzujúce rozvoj podnikania,nedostatočné využitie existujúcich výrobných kapacít,nedostatočná podpora poľnohospodárskych podnikov,nevyriešené vlastnícke vzťahy k pozemkom a stavbám, ktoré sa môžu stať prekážkou pri rozvoji podnikateľských aktivít,zlý technický stav ciest a komunikáciíabsencia železničnej dopravynízky rozpočet obce nedovoľuje potrebnú podporu podnikanianedostatok vlastného investičného kapitálunedobudovaná technická infraštruktúraodliv mladých ľudíabsencia stavebných pozemkov vo vlastníctve obceadministratívna náročnosť pri získavaní prostriedkov z fondov EÚnevyhovujúci stav miestnych komunikáciínevyhovujúci stav verejného osvetleniaabsencia kanalizačnej sietenedostatok finančných prostriedkov na údržbu technickej infraštruktúryabsencia chodníkov popri cestách a komunikáciáchnízky počet užívateľov internetuabsencia optických dátových rozvodovabsencia podnikateľských subjektov s majetkovou účasťou obce,
Sociálne	Sociálne
<ul style="list-style-type: none">existencia poľovných revírovexistencia cyklotrásexistencia turistických chodníkovexistencia domu kultúrydobre fungujúca spolková činnosťdlhoročná história obce, tradície,pravidelné kultúrne aktivity : oslava Dňa matiek, posedenie s prestárlymi občanmi, kultúrne akcie pre deti na MDD, Mikuláš, divadelné predstavenia, stavenie májov, víťanie detí do života, jubilejných sobáš, spoločenské plesy, zábavy a diskotéky,udržiavané tradície a zvyky : obecný ples, stavenie májov, víťanie detí do života, oslavy výročia obcerozvoj a uchovávanie kultúrnych tradícií a folklóru,dobré kultúrne povedomie obyvateľov,strategická východisková poloha na poznávacie výlety	<ul style="list-style-type: none">nedostatok finančných prostriedkov na údržbu existujúcich a výstavbu nových športovo-rekreačných objektovnedostatočné materiálne zabezpečenie a podpora talentovanej mládeženedostatok finančných prostriedkov pre činnosť kultúrnych zariadení a ich rozvojnerozvinutá kultúrna turistikaslabá propagácia kultúrnych aktivít obcenedostatočne rozvinutý cestovný ruchnedostatočná informovanosť obyvateľstva o možnostiach podnikania v cestovnom ruchunedostatočná propagácia obce a regiónunedostatočná spolupráca s cestovnými kancelárkamislabá propagácia ľudových tradícií a remesiel, ako i miestnych špecifiknedostatok športovísk potenciálne využiteľných návštevníkmi obce
Environmentálne	Environmentálne
<ul style="list-style-type: none">prírodné bohatstvo s lesmi, pasienkami,veľké plochy lesov vhodných na rekreáciu,	<ul style="list-style-type: none">v širšom okolí prítomné výrobné prevádzky spôsobujúce nadmernú produkciu polietavých častíc prachu,



<ul style="list-style-type: none">vysoká hustota vzácnych prírodných úkazov,existencia separovaného zberu,zabezpečený systém odvozu a likvidácie komunálneho odpadu,fungujúci systém odvozu a likvidácie TKO,existencia protipovodňových opatrení na rieke Váh,	<ul style="list-style-type: none">narastanie individuálnej automobilovej a motocyklovej dopravy na diaľnici D1,nízka miera vynútiteľnosti práva v oblasti ŽP,nedostatočná informovanosť obyvateľstva o stave ŽP,nedostatok technických kapacít zberu, dopravy, triedenia, zhodnocovania a likvidácie odpadov,sídlo ekologicky záťažových prevádzok v Považskej Bystrici,kyslé dažde znehodnocujúce lesný porast v okolí,nadmerné využívanie umelých hnojív spôsobujúce acidifikáciu pôdy,existencia čiernych skládok,
Príležitosti	Ohrozenia
Hospodárske	Hospodárske
<ul style="list-style-type: none">využitie prírodného potenciálu (rozvoj ekoturizmu)nadviazanie nových partnerstiev na úrovni SR a aj v zahraničíorientácia na efektívne partnerstvá a kooperáciu aktérov regionálneho rozvojavysporiadanie pozemkovpodpora rozvojových investícií,vytvorenie nových pracovných miest najmä v malom a strednom podnikaní a službách,dostatok ľudských zdrojov s dostatočnými skúsenosťami v oblasti poľnohospodárstva,rozšírenie drevovýroby,existencia vhodných podmienok na rozvoj poľnohospodárstva,maximálna podpora podnikateľov a vytváranie vhodných podnikateľských podmienok,rozvoj technickej infraštruktúry,rozvoj informačných technológií – lepší prístup k informáciám,rozvoj environmentálne vhodných technológií,vytvorenie nových pracovných miest najmä v malom a strednom podnikaní a službách,spájanie pravidelných, tradičných kultúrnych aktivít s podnikateľskými aktivitami, resp. organizovanie kultúrnych aktivít pre podnikateľské účely (poznávací a kultúrny turistika),rekonštrukcia miestnych komunikácií,	<ul style="list-style-type: none">administratívne opatrenia obmedzujúce plnohodnotný rozvoj cestovného ruchu,veľká administratívna náročnosť pre získanie financií zo štátnych dotácií a z fondov EÚ,nedostatok investičného kapitálu,neochota obyvateľov uskutočňovať podnikateľské aktivity,neochota obyvateľov investovať do ďalšieho vzdelávania,malá miera podpory miest a obcí zo strany štátu,zhoršujúci sa stav obecných stavieb a komunikácií,absencia chodníkov popri miestnych cestných komunikáciách,nevýhodné podmienky čerpania prostriedkov z EÚ fondov,nevýhodné podmienky čerpania úverových zdrojov z komerčných bánk,pokles rozsahu prepravy na železnici a zvyšovanie negatívnych účinkov dopravy na životné prostredie,zvyšujúce sa náklady na údržbu a opravy cestnej infraštruktúry,oneskorená výstavba a modernizácia cestnej siete,spomalenie hospodárskeho rastu,narastanie environmentálneho zaťaženia,trvalý presun cestujúcich z verejnej osobnej dopravy na individuálnu dopravu,nedostatočná kvalita právneho rámca výkonu činností verejnej správy,zvyšovanie komunikačnej a administratívnej náročnosti výkonu činností verejnej správy vo vzťahu k externému, ako aj internému prostrediu,
Sociálne	Sociálne
<ul style="list-style-type: none">možnosť použitia 2% daní daňových subjektov na prioritné potreby zdravotníctva,rozšírenie opatrovateľskej služby,zakladanie mimovládnych neziskových organizácií poskytujúcich všeobecne prospešné služby,podpora rozvoja sociálnych služieb, a iných opatrení, projektov a programov na podporu sociálneho začleňovania ohrozených skupín podľa ich špecifických potrieb,lepšie podmienky na zladovanie prac. a rodinných povinností,možnosti získania finančných prostriedkov z fondov EÚzvýšenie počítačovej gramotnosti obyvateľstva, žiakov a učiteľovúprava cyklotrás a turistických chodníkov	<ul style="list-style-type: none">rast počtu obyvateľov v seniorskej kategórii,zhoršujúca sa sociálna situácia niektorých skupín obyvateľstva,nízky záujem zamestnávateľov o prijímanie uchádzačov o zamestnanie na podporované pracovné miesta,nedostatočný záujem zamestnávateľov o udržateľnosť vytvorených pracovných miest,zvyšujúci sa počet klientov odkázaných na pomoc iných nesystematickou preventívnou prácou v prirodzenom rodinnom a otvorenom prostredí,zvyšujúce sa finančné náklady na sociálne služby a iné opatrenia pretrvávaním poskytovaní tradičných foriem pomoci a služieb pobytového charakteru a riziko znižovania kvality života občanov finančnou



<ul style="list-style-type: none">rozvinúť kultúrne povedomie a tradície mládežecezhraničná spolupráca s ČR vo všetkých oblastiach životalepšia koordinovanosť a propagácia podujatí obce a okolitých obcíobnova tradícií a remesielpodpora miestnych spolkovspolupráca s podnikmi v regióne vrátane zvýšenia prístupu žiakov k moderným strojom a zariadeniam,vybudovanie pódia v centre obce so štýlovým dreveným posedením,vybudovanie predajných stánkov,každoročné folklórne slávnosti,výstavba izby folklóru a zvyklostí obce,výstavba remeselného dvora,rozvoj sponzorovania kultúry,obnova zanikajúcich tradícií,vydanie multimediálnych propagačných materiálov o obci, jej kultúrnom dedičstve a tradícií,zefektívnenie spolupráce s okolitými obcami na regionálnej úrovni,vybudovanie vnútorného orientačného systému /označenie ulíc, budov, lokalít, orientačná mapka/,vydávanie obecných novín, propagačné materiály,možnosť rozvíjať agroturistiku,možnosť rozvoja oddychovej turistiky v okolímožnosti rozvoja cykloturistických, jazdeckých a náučných chodníkov,vytypovanie lokality na rozvoj rekreačných aktivít,výstavba rekreačného zariadenia v majetku obce,	<ul style="list-style-type: none">náročnosť sociálnych služieb pre klienta,nepriaznivý demografický vývoj,nedostatok finančných prostriedkov na údržbu existujúcich športových objektov,nedostatočné materiálne zabezpečenie a podpora talentovanej mládeže v jednotlivých druhoch športov,nárast sociálnej ohrozenosti mládeže,nedostatok finančných prostriedkov na výstavbu nových športovo-rekreačných objektov,neochota ľudí investovať a započat' podnikateľské aktivity v cestovnom ruchu,zaostávanie obce v rozvoji CR sa nakoniec odrazí v úrovni kvality života jeho obyvateľov,predstih „konkurenčných obcí“ v oblasti poznávacej turistiky, športovej a pobytovej turistiky,nezáujem obyvateľov o rozvoj svojho kultúrneho povedomia,slabá podpora kultúry zo strany štátu a VUC,posun priorit mládeže ku konzumnej kultúre,nedostatok finančných prostriedkov na šírenie miestnej kultúry za hranice katastrálneho územia na obce,neuskutočnená rekonštrukcia kultúrneho domu,
Environmentálne	Environmentálne
<ul style="list-style-type: none">vybudovanie kanalizačnej sieteúprava koryt a brehov riekzmena palivovej základnevyužívanie alternatívnych a obnoviteľných zdrojov energiezachovanie a propagácia prírodného dedičstvaodstránenie zdrojov znečistenia povrchových a podzemných vôdzvýšiť povedomie obyvateľstva v oblasti životného prostrediamožnosti získania finančných prostriedkov z fondov EÚvybudovanie nových zberných stanovišť na separovaný odpad,zakúpenie nádob na sklo, papier, plasty,úprava verejných plôch,rekonštrukcia miestnych komunikácií,	<ul style="list-style-type: none">rozvoj „tvrdého“ turizmu, ktorý neberie ohľad na potreby miestneho obyvateľstva a prostredianadmerná hospodárska činnosť negatívne vplyvajúca na stav životného prostredianadmerné využívanie fosílnych palív domácnosťamiznečistenie ovzdušia strednými zdrojmi znečisteniazníženie biodiverzitynárast množstva vyprodukovanýchzhoršujúci sa stav životného prostredia v dôsledku nadmernej hospodárskej činnosti v ostatných častiach kraja,znečistenie ovzdušia veľkými zdrojmi znečistenia,dopady na zdravotný stav obyvateľov,zníženie biodiverzity,pretrvávajúce vykurovanie hlavne tuhými palivami,nárast množstva vyvázaných odpadov,nízka disciplína pri nakladaní s odpadmi,neriešenie problému existencie „čiernych“ skládok,



2. Kontrolný zoznam pre hodnotenie možných rizík

Formulár č. A 5 Kontrolný zoznam pre hodnotenie možných rizík

Druh rizika	Objekt rizika	Zdroj rizika	Nežiaduce dôsledky	Pravdepodobnosť
Individuálne	Územie	Nezáujem partnerov/obyvateľov o realizáciu PHSR	Nenaplnenie stanovených cieľov PHSR	Nízka
Technické	Územie	Dopravná zaťaženosť územia	Zaťaženie životného prostredia	Nízka/Stredná
Ekologické	Územie	Zistenie doposiaľ neobjavených starých environmentálnych záťaží	Zvyšovanie znečistenia životného prostredia	Nízka
Sociálne	Územie	Nedostatočné kapacity	Odliv obyvateľstva	Nízka
Ekonomické	Územie	Neatraktívne prostredie pre investorov	Zvyšovanie nezamestnanosti	Nízka



2 Strategická časť

Strategická časť obsahuje stratégiu rozvoja obce pri zohľadnení jej vnútorných špecifik a určí hlavné ciele a priority rozvoja obce pri rešpektovaní princípov regionálnej politiky v záujme dosiahnutia vyváženého udržateľného rozvoja územia.

Stratégia vyplýva z názorov a požiadaviek obyvateľov obce, zo SWOT analýzy a realizovaných analýz. Definovanie globálneho cieľa a strategických cieľov v jednotlivých oblastiach rozvoja obce je dôležité najmä z hľadiska naplnenia rozvojových zámerov a priorít obce.

Obsah:

- Vízia územia
 - Formulácia a návrh stratégie
 - Výber a popis strategických cieľov v jednotlivých politikách – oblastiach rozvoja (hospodárska, sociálna, environmentálna)

1 Vízia obce

V súvislosti s Národnou stratégiou regionálneho rozvoja, ktorá predstavuje víziu, že regióny budú schopné využívať svoj vnútorný potenciál ako svoju konkurenčnú výhodu za účelom zvyšovania kvality života lokálneho obyvateľstva, a zároveň v jednotlivých regiónoch budú znižované vnútroregionálne rozdiely:

Obec Podskalie bude

- ekonomicky rozvíjajúca sa obec, ktorá podporuje podnikateľov vo vidieckom cestovnom ruchu, tvorbu nových pracovných miest, vybudovanie siete služieb s ponukou obchodov a rozvinutým cestovným ruchom.
- Sociálne a spoločensky atraktívna obec – ktorá bude plniť funkciu miesta pre aktívny život všetkých obyvateľov, starším obyvateľom zabezpečí všetky základné potreby pre plnohodnotný život v dôchodkovom veku, opatrovateľskú službu a sociálnu starostlivosť, zdravotné ošetrovanie v dosahu, pre mladých ľudí možnosť zakladania spolkov, aktívneho stretávania sa, možnosti pre využitie voľného času, tvorba voľnočasových aktivít a spoločenského, kultúrneho a športového vyžitia, vytvorenie vhodných podmienok pre mladé rodiny s deťmi, znižovanie kriminality, vybudovanie atraktívnej obce nielen pre obyvateľov ale i pre turistov a návštevníkov
- obec so zdravým životným prostredím s modernou interaktívne komunikujúcou samosprávou v ekologicky zdravom, tichom a príťažlivom prostredí

Pre roky 2015-2025 s rešpektovaním horeuvedeného spracovateľa navrhujú víziu rozvoja obce, ktorá je zameraná hlavne **na kvalitu života občanov.**



- Priateľská obec, vzdelaných a pracovitých občanov a návštevníkov s pozitívnym vzťahom k obci a k životnému prostrediu.
- Obec aktívna, kultúrne a spoločensky rozvinutá založená na spolupráci obyvateľov a návštevníkov s cieľom zlepšiť životné podmienky a zvýrazniť krásu a prednosti územia.
- Zvyšovanie zamestnanosti prostredníctvom rozvoja vidieckeho podnikateľského prostredia, ktoré je šetrné k životnému prostrediu.
- Úspešnou spoluprácou v regióne, realizáciou regionálnych politík a využitím investícií doceliť vyvážený rozvoj

Pre naplnenie vízie rozvoja si obec pre roky 2014-2020 stanovila tri prioritné oblasti svojho rozvoja:

1. **sociálna oblasť**
2. **ekonomická (hospodárska) oblasť**
3. **environmentálna oblasť**

V týchto prioritných oblastiach **bude obec vytvárať podmienky** pre zvýšenie kvality života obyvateľov obce, pre zvýšenie jej konkurencieschopnosti a ekonomickej výkonnosti s vyváženým rozvojom oblastí trvale udržateľného rozvoja a rešpektovaním strategických cieľov VÚC –TSK. V prioritných oblastiach rozvoja si obec **stanovila strategické ciele** a **navrhla opatrenia**, ktorými tieto strategické ciele chce dosiahnuť.

PRIORITOU STRATÉGIE EURÓPA 2020 je dosiahnutie rastu, ktorý je:

Inteligentný - Udržateľný- Inkluzívny

V nadväznosti na PHSR Trenčianskeho samosprávneho kraja a Stratégie Európa 2020 budeme tieto priority dosahovať nasledovným spôsobom:

Inteligentný rast, založený na inováciách, modernizácii a podpore výskumu a vývoja, ktorý vplýva na štatistiky rozvinutosti európskych regiónov. Faktor je treba výrazne posilniť a zhodnotiť. To je možné za predpokladov rozvinutého a kvalitného školstva na úrovni stredného školstva a následných kompetencií v oblasti vyššieho vzdelania. Užšie prepojenie školstva s praxou je nevyhnutnosťou.

- Vzdelávanie – prispôbenie svojich zručností súčasným požiadavkám trhu práce
- Digitálna spoločnosť – prepojenie digitálnych technológií a zvyšovanie digitálnej gramotnosti obyvateľstva.



Udržateľný rast sa zakladá na:

- Znižovaním emisií a zachovaním biologickej rozmanitosti
- Využívaním nových ekologických technológií
- Budovaním inteligentných rozvodov elektrickej energie
- Zlepšovaním prostredia MSP

Inkluzívny rast znamená efektívne využívanie zdrojov vnútorného prostredia Regiónu: ľudských, prírodných a kapitálových. Významným faktorom je spoluúčasť obyvateľov TSK na tomto inkluzívnom raste. Súvisí s tým najmä rozvoj kreativity obyvateľov vo všetkých typov aktivít najmä rozvoj: cestovného ruchu, kultúry a športu. Dôležitým faktorom je funkčná dopravná infraštruktúra napojená na medzinárodné dopravné koridory so zabezpečenou podporou podnikateľských aktivít využívajúcich miestne ľudské zdroje s potrebnou kvalifikáciou.



2. Formulácia a návrh stratégie

Vízia obce Podskalie

Strategický cieľ.

Zvýšenie kvality života obyvateľov prostredníctvom kvalitne dobudovanej technickej a sociálnej infraštruktúry, komplexne dobudovanou ponukou obchodu a služieb, vytvorením bezpečného a atraktívneho priestoru obce.

Formulár č. S 1 - Hierarchia strategických cieľov

Prioritné oblasti		
PO 1 Hospodárska	PO 2 Sociálna	PO 3 Environmentálna
Ciele prioritných oblastí		
Cieľom hospodárskej oblasti je zvyšovanie konkurencieschopnosti a tvorba pracovných príležitostí	Cieľom sociálnej oblasti je vytvoriť podmienky pre kvalitný život občanov	Cieľom environmentálnej oblasti je ochrana a tvorba ŽP
Opatrenia- Oblasti podpory		
Podnikateľské prostredie, malé a stredné podniky	Sociálna starostlivosť	Technická infraštruktúra
Dopravná Infraštruktúra	Športová, kultúrna a zdravotnícka infraštruktúra	Odpadové hospodárstvo
Cestovný ruch	Verejná správa	Protipovodňová ochrana
		Ochrana prírody a biodiverzity



3. Výber a popis strategických cieľov v jednotlivých politikách

Formulár č. S 2 – Výber a popis strategických cieľov

Prioritné oblasti, oblasti podpory a opatrenia		
PO 1 Hospodárska	PO 2 Sociálna	PO 3 Environmentálna
Oblasť podnikateľského prostredia, malých a stredných podnikov	Oblasť sociálnej starostlivosti	Oblasť technickej infraštruktúry
Opatrenie 1.1 Optimálna sieť zmodernizovaných verejných budov.	Opatrenie 2.1 Komplexná starostlivosť o sociálne znevýhodnené skupiny občanov.	Opatrenie 3.1 Dobudovanie kanalizácie a ČOV, dobudovanie verejného vodovodu
		Opatrenie 3.2 Plynofikácia obce a obnoviteľné zdroje energie
		Opatrenie 3.3 Úsporne a esteticky osvetlená obec a ozvučená s dôrazom na bezpečnosť.
Oblasť dopravnej infraštruktúry	Oblasť športovej, kultúrnej a zdravotníckej infraštruktúry	Oblasť odpadového hospodárstva
Opatrenie 1.2 Kvalitné, bezpečné a udržiavané miestne komunikácie, chodníky	Opatrenie 2.2 Podpora kultúrnych, športových a spoločenských podujatí	Opatrenie 3.4 Obec s účinným, ekonomicky udržateľným a ekologickým systémom odpadového hospodárstva.
Oblasť cestovného ruchu	Oblasť verejnej správy	Oblasť protipovodňovej ochrany
Opatrenie 1.3 Vytváranie podmienok pre rozvoj cestovného ruchu	Opatrenie 2.3 Skvalitnenie verejných služieb poskytovaných občanom	Opatrenie 3.5 Ochrana obyvateľov pred povodňami.
		Opatrenie 3.6 Podpora aktivít v oblasti prírodného dedičstva



4. Stratégia rozvoja obce Podskalie na roky 2015-2025 (Prehľad)

1. Oblasť hospodárskej politiky

Cieľom obce Podskalie na roky 2015-2025 v hospodárskej oblasti je zvyšovanie konkurencieschopnosti a tvorba pracovných príležitostí. Tento cieľ sa bude napĺňať prostredníctvom opatrení:

- Opatrenie 1.1 Optimálna sieť zmodernizovaných verejných budov.
- Opatrenie 1.2 Kvalitné, bezpečné a udržiavané miestne komunikácie, chodníky
- Opatrenie 1.3 Vytváranie podmienok pre rozvoj cestovného ruchu, marketing

2. Oblasť sociálnej politiky

Cieľom obce Podskalie na roky 2015-2025 v sociálnej oblasti je vytvoriť podmienky pre kvalitný život občanov. Tento cieľ sa bude napĺňať prostredníctvom opatrení:

- Opatrenie 2.1 Komplexná starostlivosť o sociálne znevýhodnené skupiny občanov.
- Opatrenie 2.2 Podpora kultúrnych, športových a spoločenských podujatí
- Opatrenie 2.3 Skvalitnenie verejných služieb poskytovaných občanom

3. Oblasť environmentálnej politiky

Cieľom obce Podskalie na roky 2015-2025 v environmentálnej oblasti je ochrana a tvorba ŽP. Tento cieľ sa bude napĺňať prostredníctvom opatrení:

- Opatrenie 3.1 Dobudovanie kanalizácie, verejného vodovodu a ČOV
- Opatrenie 3.2 Plynifikácia obce a obnoviteľné zdroje
- Opatrenie 3.3 Úsporne a esteticky osvetlená obec a ozvučená s dôrazom na bezpečnosť.
- Opatrenie 3.4 Obec s účinným, ekonomicky udržateľným a ekologickým systémom odpadového hospodárstva.
- Opatrenie 3.5 Ochrana obyvateľov pred povodňami.
- Opatrenie 3.6 Podpora aktivít v oblasti prírodného dedičstva



3 Programová časť

Obsah:

- Konkrétne opatrenia a projekty vrátane ich priradenia k jednotlivým cieľom a prioritám
- Súbor ukazovateľov výsledkov a dopadov vrátane východiskových a cieľových hodnôt

Programová časť PHSR obsahuje najmä zoznam opatrení a aktivít na zabezpečenie realizácie programu rozvoja obce, t. j. obsahuje podrobnejšie rozpracovanie strategických cieľov v hospodárskej, sociálnej a environmentálnej politike minimálne na úroveň opatrení a aktivít, ktoré sú tvorené vecne príbuznými skupinami projektov.

1. Opatrenia a aktivity podľa jednotlivých oblastí

Opatrenia a aktivity sú zaradené do troch oblastí, podľa označenia, modrá- hospodárska, oranžová – sociálna a zelená – environmentálna. V nasledujúcom formulári sa nachádza aj predpokladaná doba realizácie jednotlivých aktivít.

Formulár č. P 1 - Prehľad opatrení, projektov a aktivít podľa oblastí

OP.		2015	2016	2017	2018	2019	2020	2020-25
1.1	Optimálna sieť zmodernizovaných verejných budov							
1.1.1	Rekonštrukcia obecného úradu (čiastočná rekonštrukcia, výmena krytiny)							
1.1.2	Rekonštrukcia obecného domu (kompletná i s vybavením)							
1.1.3	Výstavba domu smútku a vybavenie							
1.1.4	Rekonštrukcia a rozšírenie obecného cintorína (oplotenie, osvetlenie, chodníky, zeleň)							
1.1.5	Dobudovanie ihriska (Oploenie, vybudovanie pódia a tribúny, športové vybavenie)							
1.1.6.	Rekonštrukcia hasičskej zbrojnice (kompletná rekonštrukcia i s vybavením)							
1.1.7	Rekonštrukcia knižnice (kompletná rekonštrukcia, vybavenie, digitalizácia, rozšírenie knižného fondu)							
1.2	Kvalitné bezpečné a udržiavané miestne komunikácie, chodníky							
1.2.1	Rekonštrukcia miestnych komunikácií - V centre obce pred Obecným úradom, cesta k cintorínu pri kostole, pri obchode, MK do Židovne, Močidlá, cesta k Farme Podskalie							
1.2.2	Rekonštrukcia autobusovej zástavky							
1.2.3	Výstavba/rekonštrukcia parkovísk – pred obecným úradom							



	Úprava verejných priestranstiev							
1.2.4	Značenie ciest chodníkov a ulíc, dopravné značenie - Značenie ulíc na miestnej úrovni podľa zaužívaných názvov jednotlivých ulíc, merače rýchlosti, spomaľovače							
1.3	Vytváranie podmienok pre rozvoj cestovného ruchu							
1.3.1	Výstavba cykloturistických trás, náučných chodníkov,							
1.3.2	Dostupnosť a propagácia prírodných a historických pamiatok v obci - NPR Podskalský Roháč, Kaplnka Snežnej Panny Márie, rímskokatolícky kostol,							
1.3.3	Budovanie remeselných dvorov							
1.3.4	Spracovanie histórie obce, vytvorenie monografie obce							
1.3.5	Prepojenie obce so subjektami cestovného ruchu a agroturistiky - RZ Podskalie , Ekofarm s.r.o. Podskalie – jazda na koni, zber liečivých rastlín, chov včiel,							
1.3.6	Zachovanie a rozvoj ľudových tradícií (folklór, hudba, pôvodný odev) a ich maximálne využitie v cestovnom ruchu							
1.3.7	Spolupráca s ostatnými obcami a subjektami v rozvojových aktivitách regiónu- obce v regionálnom združení Strážovské vrchy, MAS Naše Považie, Považskobystrické združenie miest a obcí , Rozvoj cestovného ruchu, turistiky, agroturistiky, cyklotrasy, dopravy							
2.1	Komplexná starostlivosť o sociálne znevýhodnené skupiny občanov.							
2.1.1	Zlepšenie úrovne poskytovania domácej ošetrovateľskej starostlivosti, rozšírenie služieb, zvýšenie kvality poskytovaných služieb							
2.1.2	Zriadenie klubov a spolkov v obci – Klub dôchodcov							
2.2	Podpora kultúrnych, športových a spoločenských podujatí							
2.2.1	Organizovanie pravidelných podujatí - Fašiangy, detský karneval, Deň matiek, večierky, spoločné posedenia, tanečné zábavy, hasičské súťaže, futbalové turnaje, stolný tenis, hokejové turnaje							
2.2.2	Zachovanie a rozvoj ľudových tradícií (folklór, hudba, pôvodný odev) a ich maximálne využitie v cestovnom ruchu							
2.3	Skvalitnenie verejných služieb poskytovaných občanom							
2.3.1	Projekt elektronizácie služieb verejnej správy							
2.3.2	Aktualizácia/tvorba rozvojových dokumentov obce – nový územný plán							
2.3.3	Využívanie medzinárodnej spolupráce pre rozvojové aktivity a propagáciu obce, budovanie partnerstiev- vytvorenie partnerstva s družobnou							



	obcou v ČR							
2.3.4	Realizácia vysokorychlostného internetu v obci, a zlepšenie signálu mobilných operátorov							
2.3.5	Nákup techniky, traktora so štiepkovačom, vlečkou, radlicou, posýpačom, traktorbager, príp. malé nákladné vozidlo.							
3.1	Dobudovanie kanalizácie, verejného vodovodu a ČOV							
3.1.1	Vybudovanie kanalizácie							
3.2	Plynofikácia obce a obnoviteľné zdroje							
3.2.1	Plynofikácia obce- dobudovanie do nových častí							
3.2.2	Využívanie obnoviteľných zdrojov energie - Solárne panely, fotovoltaika, biomasa, alternatívne zdroje energie – využitie v obecných budovách Znižovanie energetickej náročnosti verejných budov							
3.3	Úsporne, esteticky osvetlená a ozvučená obec s dôrazom na bezpečie							
3.3.1	Rekonštrukcia a dobudovanie verejného osvetlenia v nových častiach obce							
3.3.2	Rekonštrukcia a modernizácia verejného rozhlasu a ústredne, rozšírenie verejného rozhlasu do nových ulíc a lokalít.							
3.3.3	Kamerové systémy pri vjazde do obce a výjazde z obce, pri budove Obecného úradu							
3.4	Obec s účinným ekonomicky udržateľným a ekologickým systémom odpadového hospodárstva							
3.4.1	Nakladanie s komunálnym a drobným stavebným odpadom, mobilne zbery, triedenie odpadu, Zabezpečenie permanentného znižovania podielu skladovanej časti odpadov, organizácia mobilného zberu textílií, kovového odpadu, viacvrstvových obalov nebezpečných odpadov, odstránenie nelegálnych a čiernych skládok, revitalizácia územia							
3.4.2	Vybudovanie zberného dvora – výstavba budovy, oplotenie, zabezpečenie technológií na zber, separovanie a zhodnocovanie odpadov, kontajnerové stojiská							
3.4.3	Projekty osvetly a propagácie separovaného zberu							
3.4.4	Spracovanie biologického odpadu a zriadenie kompostoviska + technické vybavenie							
3.4.5	Zakúpenie kompostérov do každej domácnosti							
3.5	Ochrana obyvateľov pred povodňami							
3.5.1	Projekt protipovodňových opatrení a regulácie toku Podskalanka							
3.5.2	Projekt budovania odvodňovacích jarkov							



	v celom katastri obce							
3.6	Podpora aktivít v oblasti prírodného dedičstva							
3.6.1	Vybudovanie náučného chodníka na Podskalský Roháč, Obnova starej cesty popod skálie do Lazov							
3.6.2	Vybudovanie cyklotrás v okolí obce							
3.6.3	Sprístupnenie jaskyne, vodného toku na rekreáciu alebo iných prírodných úkazov							



2. Súbor ukazovateľov výsledkov a dosahov vrátane východiskových a cieľových hodnôt

Súčasťou PHSR je určenie merateľných ukazovateľov, ktoré sú potrebné pre monitorovanie a hodnotenie plnenia PHSR. Ide o mechanizmus plnenia opatrení prostredníctvom vykonávania jednotlivých aktivít. Tieto hodnoty sa zbierajú počas viacerých rokov. Merateľné ukazovatele predstavujú výstupy v danej oblasti. K merateľným ukazovateľom zaraďujeme i tie, ktoré sú zamerané na sledovanie cieľovej skupiny každej z oblastí. Ukazovatele výstupov, výsledkov a dopadov sú spracované v nasledovnej tabuľke:



PROGRAM HOSPODÁRSKEHO A SOCIÁLNEHO ROZVOJA OBCE PODSKALIE NA ROKY 2015-2025

Formulár č. P2 Súbor ukazovateľov výsledkov a dosahov OP.		Ukazovateľ výstupu	Počiatočná hodnota ukazovateľa	Plánovaná hodnota ukazovateľa	Rozpočet obce	Externé zdroje	Spolu náklady
1.1 Optimálne sieť zmodernizovaných verejných budov							
1.1.1	Rekonštrukcia obecného úradu (čiastočná rekonštrukcia, výmena krytiny)	<i>Rozsah rekonštrukcie (%)</i>	30%	100,00%	5 000,00€	45 000,00€	50 000,00€
1.1.2	Rekonštrukcia obecného domu (kompletná i s vybavením)	<i>Rozsah rekonštrukcie (%)</i>	0%	100,00%	15 000,00€	135 000,00€	150 000,00€
1.1.3	Výstavba domu smútku a vybavenie	<i>Počet</i>	0	1	20 000,00€	180 000,00€	200 000,00€
1.1.4	Rekonštrukcia a rozšírenie obecného cintorína (oplotenie, osvetlenie, chodníky, zeleň)	<i>Rozsah rekonštrukcie (%)</i>	50%	100%	5 000,00€	45 000,00€	50 000,00€
1.1.5	Dobudovanie ihriska (Oploenie, vybudovanie pódia a tribúny, športové vybavenie)	<i>Rozsah rekonštrukcie (%)</i>	50%	100%	5 000,00€	45 000,00€	50 000,00€
1.1.6.	Rekonštrukcia hasičskej zbrojnice (kompletná rekonštrukcia i s vybavením)	<i>Rozsah rekonštrukcie (%)</i>	50%	100%	5 000,00€	45 000,00€	50 000,00€
1.1.7	Rekonštrukcia knižnice (kompletná rekonštrukcia, vybavenie, digitalizácia, rozšírenie knižného fondu)	<i>Rozsah rekonštrukcie (%)</i>	50%	100%	3 000,00€	27 000,00€	30 000,00€
1.2 Kvalitné bezpečné a udržiavané miestne komunikácie, chodníky							
1.2.1	Rekonštrukcia miestnych komunikácií - V centre obce pred Obecným úradom, cesta k cintorínu pri kostole, pri obchode, MK do Židovne, Močidlá, cesta k Farme Podskalie	<i>Rozsah rekonštrukcie (%)</i>	0	100%	15 000,00€	135 000,00€	150 000,00€
1.2.2	Rekonštrukcia autobusovej zástavky	<i>Počet</i>	0	1	500,00€	4 500,00€	5 000,00€
1.2.3	Výstavba/rekonštrukcia parkovísk – pred obecným úradom Úprava verejných priestranstiev	<i>Rozsah (%)</i>	0%	100%	5 000,00€	45 000,00€	50 000,00€
1.2.4	Značenie ciest chodníkov a ulíc, dopravné značenie - Značenie ulíc na miestnej úrovni podľa zaužívaných názvov jednotlivých ulíc, merače rýchlosti, spomaľovače	<i>Rozsah rekonštrukcie (%)</i>	30%	100%	500,00€	4 500,00€	5 000,00€
1.3 Vytváranie podmienok pre rozvoj cestovného ruchu							
1.3.1	Výstavba cykloturistických trás, náučných chodníkov,	<i>Rozsah výstavby (%)</i>	30%	100%	2 000,00€	18 000,00€	20 000,00€
1.3.2	Dostupnosť a propagácia prírodných a historických pamiatok v obci - NPR Podskalský Roháč, Kaplnka Snežnej Panny Márie, rímskokatolícky kostol,	<i>Počet</i>	0	1	2 000,00€	18 000,00€	20 000,00€



PROGRAM HOSPODÁRSKEHO A SOCIÁLNEHO ROZVOJA OBCE PODSKALIE NA ROKY 2015-2025

1.3.3	Budovanie remeselných dvorov	Rozsah rekonštrukcie (%)	0%	100%	2 000,00€	18 000,00€	20 000,00€
1.3.4	Spracovanie histórie obce, vytvorenie monografie obce	Počet	0	1	500,00€	4 500,00€	5 000,00€
1.3.5	Prepojenie obce so subjektami cestovného ruchu a agroturistiky - RZ Podskalie , Ekofarm s.r.o. Podskalie – jazda na koni, zber liečivých rastlín, chov včiel,	Zvýšenie spolupráce (%)	20%	80%	500,00€	4 500,00€	5 000,00€
1.3.6	Zachovanie a rozvoj ľudových tradícií (folklór, hudba, pôvodný odev) a ich maximálne využitie v cestovnom ruchu	Zvýšenie spolupráce (%)	20%	80%	500,00€	4 500,00€	5 000,00€
1.3.7	Spolupráca s ostatnými obcami a subjektami v rozvojových aktivitách regiónu- obce v regionálnom združení Strážovské vrchy, MAS Naše Považie, Považskobystrické združenie miest a obcí , Rozvoj cestovného ruchu, turistiky, agroturistiky, cyklotrasy, dopravy	Zvýšenie spolupráce (%)	20%	80%	500,00€	4 500,00€	5 000,00€
2.1	Komplexná starostlivosť o sociálne znevýhodnené skupiny občanov.						
2.1.1	Zlepšenie úrovne poskytovania domácej ošetrovateľskej starostlivosti, rozšírenie služieb, zvýšenie kvality poskytovaných služieb	Zlepšenie úrovne (%)	20%	80%	500,00€	4 500,00€	5 000,00€
2.1.2	Zriadenie klubov a spolkov v obci – Klub dôchodcov	Zvýšenie klubovej činnosti (%)	20%	80%	500,00€	4 500,00€	5 000,00€
2.1	Podpora kultúrnych, športových a spoločenských podujatí						
2.2.1	Organizovanie pravidelných podujatí - Fašiangy, detský karneval, Deň matiek, večierky, spoločné posedenia, tanečné zábavy, hasičské súťaže, futbalové turnaje, stolný tenis, hokejové turnaje	Zvýšenie podpory (%)	20%	80%	500,00€	4 500,00€	5 000,00€
2.2.2	Zachovanie a rozvoj ľudových tradícií (folklór, hudba, pôvodný odev) a ich maximálne využitie v cestovnom ruchu	Zvýšenie podpory (%)	20%	80%	500,00€	4 500,00€	5 000,00€
2.3	Skvalitnenie verejných služieb poskytovaných občanom						
2.3.1	Projekt elektronizácie služieb verejnej správy	Podiel zvýšenia e-verejnej správy (%)	10%	100%	500,00€	4 500,00€	5 000,00€
2.3.2	Aktualizácia/tvorba rozvojových dokumentov obce –	Počet	0	1	100,00€	900,00€	1 000,00€



PROGRAM HOSPODÁRSKEHO A SOCIÁLNEHO ROZVOJA OBCE PODSKALIE NA ROKY 2015-2025

	nový územný plán						
2.3.3	Využívanie medzinárodnej spolupráce pre rozvojové aktivity a propagáciu obce, budovanie partnerstiev- vytvorenie partnerstva s družobnou obcou v ČR	Využívanie spolupráce(%)	20%	100%	500,00€	4 500,00€	5 000,00€
2.3.4	Realizácia vysokorychlostného internetu v obci, a zlepšenie signálu mobilných operátorov	Počet	0	1	500,00€	4 500,00€	5 000,00€
2.3.5	Nákup techniky, traktora so štiepkovačom, vlečkou, radlicou, posýpačom, traktorbager, príp. malé nákladné vozidlo.	Počet	0	2	20 000,00€	180 000,00€	200 000,00€
3.1 Dobudovanie kanalizácie, verejného vodovodu a ČOV							
3.1.1	Vybudovanie kanalizácie	Rozsah (%)	50%	100 %	30 000,00€	270 000,00€	300 000,00€
3.2 Plynofikácia obce a obnoviteľné zdroje							
3.2.1	Plynofikácia obce- dobudovanie do nových častí	Rozsah (%)	0%	100%	30 000,00€	270 000,00€	300 000,00€
3.2.2	Využívanie obnoviteľných zdrojov energie - Solárne panely, fotovoltaika, biomasa, alternatívne zdroje energie – využitie v obecných budovách Znižovanie energetickej náročnosti verejných budov	Úspora	0%	50%	10 000,00€	90 000,00€	100 000,00€
3.3 Úsporne, esteticky osvetlená a ozvučená obec s dôrazom na bezpečie							
3.3.1	Rekonštrukcia a dobudovanie verejného osvetlenia v nových častiach obce	Podiel rekonštrukcie (%)	0%	100%	3 000,00€	27 000,00€	30 000,00€
3.3.2	Rekonštrukcia a modernizácia verejného rozhlasu a ústredne, rozšírenie verejného rozhlasu do nových ulíc a lokalít.	Podiel rekonštrukcie (%)	0%	100%	1 500,00€	13 500,00€	15 000,00€
3.3.3	Kamerové systémy pri vjazde do obce a výjazde z obce, pri budove Obecného úradu	Kamerový systém v centre (%)	0%	100%	2 000,00€	18 000,00€	20 000,00€
3.4 Obec s účinným ekonomicky udržateľným a ekologickým systémom odpadového hospodárstva							
3.4.1	Nakladanie s komunálnym a drobným stavebným odpadom, mobilne zbery, znižovania podielu skladovanej časti odpadov. Zvýšenie environmentálneho povedomia ľudí, zabezpečenie zberného kontajneru 6 krát ročne, odstránenie nelegálnych a čiernych skládok , revitalizácia územia	Zlepšenie triedenia odpadu (%)	30%	90%	1 000,00€	9 000,00€	10 000,00€
3.4.2	Vybudovanie zberného dvora – výstavba budovy, oploenie, zabezpečenie technológií na zber, separovanie a zhodnocovanie odpadov, kontajnerové stojiská	Počet zberných dvorov	0	1	20 000,00€	80 000,00€	100 000,00€



PROGRAM HOSPODÁRSKEHO A SOCIÁLNEHO ROZVOJA OBCE PODSKALIE NA ROKY 2015-2025

3.4.3	Projekty osvedy a propagácie separovaného zberu	Zvýšenie informovanosť (%)	10%	70%	100,00€	900,00€	1 000,00€
3.4.4	Spracovanie biologického odpadu a zriadenie kompostoviska + technické vybavenie	Podiel spracovania odpadu na kompostovisku	0%	100%	500,00€	4 500,00€	5 000,00€
3.4.5	Zakúpenie kompostérov do každej domácnosti	Domácnosti (%)	5%	100%	500,00€	4 500,00€	5 000,00€
3.5 Ochrana obyvateľov pred povodňami							
3.5.1	Projekt protipovodňových opatrení a regulácie toku Podskalanka	Protipovodňové opatrenia realizované na toku (%)	10%	100%	5 000,00€	45 000,00€	50 000,00€
3.5.2	Projekt budovania odvodňovacích jarkov v celom katastri obce	Odvodňovacie jarky (%)	10%	100%	10 000,00€	90 000,00€	100 000,00€
3.6 Podpora aktivít v oblasti prírodného dedičstva							
3.6.1	Vybudovanie náučného chodníka na Podskalský Roháč, Obnova starej cesty popod skálie do Lazov	Zlepšenie prístupu a návštevnosti (%)	30%	90%	5 000,00€	45 000,00€	50 000,00€
3.6.2	Vybudovanie cyklotrás v okolí obce	Zlepšenie prístupu a návštevnosti (%)	30%	90%	5 000,00€	45 000,00€	50 000,00€
3.6.3	Sprístupnenie jaskyne, vodného toku na rekreáciu alebo iných prírodných úkazov	Zlepšenie prístupu a návštevnosti (%)	30%	90%	500,00€	4 500,00€	5 000,00€



4. Realizačná časť

Realizačná časť je zameraná na popis postupov inštitucionálneho a organizačného zabezpečenia realizácie programu rozvoja obce, systém monitorovania a hodnotenia plnenia programu rozvoja obce na základe stanovených merateľných ukazovateľov, vecný a časový harmonogram realizácie programu rozvoja formou akčných plánov.

- Popis úloh jednotlivých partnerov pri realizácii PHSR
- Popis inštitucionálneho a organizačného zabezpečenia realizácie PHSR, spôsob komunikácie, kooperácie a koordinácie
- Stručný popis komunikačnej stratégie PHSR k jednotlivým skupinám
- Systém monitorovania a hodnotenia
Plán hodnotenia a monitorovania realizácie PHSR, Monitorovacia správa

1. Popis úloh jednotlivých partnerov pre realizácii PHSR

Začiatok realizácie PHSR sa začína po vypracovaní a schválení PHSR v obecnom zastupiteľstve a zabezpečuje ju počas platnosti PHSR podľa zákona č. 539/2008 Z. z. o podpore regionálneho rozvoja. Obec na účely podpory regionálneho rozvoja **„zabezpečuje a koordinuje vypracovanie a realizáciu programu hospodárskeho rozvoja a sociálneho rozvoja obce, pravidelne ho monitoruje a každoročne vyhodnocuje jeho plnenie, zabezpečuje súlad programu hospodárskeho rozvoja a sociálneho rozvoja obce s územnoplánovacou dokumentáciou, ak jej spracovanie vyžaduje osobitný predpis.“**

Partneri

Pri samotnej realizácii PHSR vystupujú partneri projektu s ktorými má obec dlhodobé skúsenosti a spolupráca prebiehala i v minulosti. Ide najmä o organizácie pôsobiace v obci, ale i samotných podnikateľov. Partnermi sú aj susedné obce, s ktorými je úzka spolupráca nielen v projektoch technického zamerania, ale i pri organizácii spoločenských aktivít.

Dôležité partnerstvá sú i v oblasti členstva obce v mikroregionálnom združení miest a obcí, ale i v MAS Naše Považie, ktorá je založená na základe spolupráce miestnych samospráv, podnikateľov a subjektov tretieho sektora.



2 Organizačné a inštitucionálne zabezpečenie realizácie PHSR

Organizačné zabezpečenie

Obecný úrad má v oblasti prípravy a realizácie programu rozvoja dostatočné skúsenosti na programovej aj projektovej úrovni: z prípravy, realizácie a hodnotenia programu hospodárskeho a sociálneho rozvoja mesta (2007-2013), z prípravy a realizácie projektov financovaných zo štrukturálnych fondov v Programovom období 2007-2013 ako i z prípravy a realizácie projektov financovaných z rôznych dotačných titulov v rokoch 2007-2013.

Základnými orgánmi obce sú starosta obce a obecné zastupiteľstvo. Tieto orgány spolupracovali pri príprave PHSR a budú dohliadať na pravidelné získavanie pripomienok od partnerov, poslancov a verejnosti.

Obecné zastupiteľstvo

Najvyšším orgánom obce je obecné zastupiteľstvo, ktoré PHSR schvaľuje a zabezpečuje jeho plnenie. Obecné zastupiteľstvo taktiež rozhoduje o realizácii projektov zo štrukturálnych fondov a ich spolufinancovaní. V prípade hodnotenia PHSR obecné zastupiteľstvo schvaľuje hodnotiace a monitorovacie správy a rozhoduje o aktualizácii programu. Obecné zastupiteľstvo môže rozdeliť jednotlivé priority programu a akčného plánu komisiám OcÚ zaoberajúcim sa monitorovaním a hodnotením.

Starosta obce

Najvyšším výkonným orgánom obce je starosta obce, ktorý podpisuje schválenie dokumentu, riadi samotný proces implementácie, zastupuje obec vo veciach verejných.

Inštitucionálne zabezpečenie

Administratívne a inštitucionálne náležitosti obce, ako aj orgánov zriadených obecným zastupiteľstvom, uskutočňuje obecný úrad, ktorého činnosť riadi starosta obce.

Formulár č. R1 Realizácia činností PHSR

Činnosť	OZ	Starosta obce	Komisie obce	OcÚ	Hlavný kontrolór
Financovanie	Schvaľuje	riadi	hodnotí	vykonáva	
Implementácia	Schvaľuje	riadi	hodnotí	vykonáva	
Hodnotenie	Schvaľuje	riadi		vykonáva	
Monitorovanie	Schvaľuje	riadi	hodnotí	vykonáva	
Kontrola	Schvaľuje	riadi	navrhuje		vykonáva



3 Komunikačná stratégia

Komunikačná stratégia obce bude založená na informovanosti občanov. Prostredníctvom komunikačnej stratégie obec informuje o svojich cieľoch, aktivitách, plánoch, ale vyvíja i snahu o zapojenie verejnosti a získanie ich názorov a pripomienok.

Potrebou je aj informovanie zamestnancov a partnerov o aktuálnom dianí v oblasti, preto bude cieľom obce zvyšovať ich vedomosti prostredníctvom vzdelávacích aktivít.

Hlavným nástrojom komunikácie obce je jej webová stránka. Nasledujú úradná tabuľa, verejný rozhlas, obecné noviny.

Komunikačná stratégia začala prebiehať už v čase príprav PHSR, zapojením verejnosti a v tomto duchu sa bude niesť až po koniec programového obdobia a platnosti PHSR.

Program hospodárskeho a sociálneho rozvoja obce podlieha schvaľovaniu obecným zastupiteľstvom. Ako komunikačný nástroj slúži „Materiál na rokovanie obecného zastupiteľstva“. Vstupné informácie pripravujú zamestnanci obecného úradu, prerokúva sa v komisiách zastupiteľstva a po spracovaní informácií rokujú o ňom poslanci obecného zastupiteľstva. Zasadnutie Obecného zastupiteľstva je verejné a tiež uvedený materiál je prístupný verejnosti. O zasadnutí obecného zastupiteľstva je obyvateľstvo informované prostredníctvom informačných kanálov: miestny rozhlas a informačná tabuľa.



4 Monitorovanie a hodnotenie

Monitorovanie

Program hospodárskeho a sociálneho rozvoja obce je strednodobý dokument, to znamená, že je vypracovaný na dlhšie časové obdobie. Toto je dôvod prečo ho je potrebné priebežne sledovať a monitorovať od začiatku jeho platnosti až po jeho ukončenie.

Údaje pre monitorovanie sú merateľné ukazovatele aktivít v PHSR, ktoré sú vymenované vo Formulári č. R2.

Ako výstupný materiál monitorovania slúži monitorovacia správa PHSR, ktorú zostavujú zamestnanci obce v spolupráci s komisiami a zodpovednosť za ňu preberá starosta obce. Monitorovanie je dôležitou súčasťou realizácie PHSR, nakoľko práve monitorovacia správa predstavuje komplexnú informáciu o plnení opatrení a aktivít na dané programové obdobie.

Hodnotenie PHSR

Hodnotenie PHSR bude prebiehať priebežne a systematicky počas celej doby platnosti PHSR až po jeho ukončenie. Hodnotenie sa vykonáva na operatívnej úrovni a vykonáva sa každoročne v zmysle platnej legislatívy zákona č. 539/2008 Z.z. o podpore regionálneho rozvoja. Hlavným zdrojom informácií je monitorovacia správa. Výstupom je hodnotiaci správa, ktorú bude každoročne schvaľovať OZ. Hodnotiace a monitorovacie správy predstavujú dôležitý aspekt pre rozhodnutia OZ a starostu obce pri riadení implementácie programu za účelom dosiahnutia stanovených cieľov jednotlivých prioritných oblastí PHSR.



Formulár č. R 2 Plán hodnotenia a monitorovania realizácie PHSR

Plán priebežných hodnotení PHSR na programové obdobie 2014 - 2020		
Typ hodnotenia	Prvé hodnotenie	Dôvod vykonania/ periodicita
Ad hoc hodnotenie celého PHSR alebo jeho časti	2015-2025	Každoročne v zmysle platnej legislatívy: Zákon č. 539/2008 Z.z. o podpore regionálneho rozvoja.
Tematické hodnotenie časti PHSR	2016	Téma hodnotenia identifikovaná ako riziková časť vo výročnej monitorovacej správe za predchádzajúci kalendárny rok
Ad hoc mimoriadne hodnotenie		<ul style="list-style-type: none">• Pri značnom odklone od stanovených cieľov a doľahnutých hodnôt ukazovateľov.• Pri návrhu na revíziu PHSR.
Ad hoc hodnotenie celého PHSR	2017, 2020	V prípade aktualizácie PHSR podľa platnej Metodiky pre vypracovanie PHSR, ktoré sa očakáva každé 3-4 roky.
Ad hoc hodnotenie celého PHSR alebo jeho časti		Na základe rozhodnutia starostu obce v zmysle príslušných predpisov, na základe rozhodnutia kontrolného orgánu obce, na základe podnetu poslancov, na základe protokolu Národného kontrolného úradu SR a na základe Správy auditu
Ad hoc hodnotenie celého PHSR alebo jeho časti	2020	Na základe rozhodnutia starostu obce o prípade strategického dokumentu Programu hospodárskeho a sociálneho rozvoja obce pre nasledujúce programové obdobie.

Formulár č. R3 – Monitorovacia správa – príloha č. 1 PHSR



5 Finančná časť

PHSR obsahuje aj finančnú časť, ktorá bezprostredne nadväzuje na predchádzajúce časti. Obsahom je finančné zabezpečenie jednotlivých častí a opatrení.

Finančná časť obsahuje:

- Indikatívny finančný plán na celú realizáciu PHSR
- Model viaczdrojového financovania jednotlivých opatrení, aktivít za účasti sociálno-ekonomických partnerov v území prepojených na programový rozpočet

1 Indikatívny finančný plán na celú realizáciu PHSR

Finančný plán sa skladá z troch skupín realizácie PHSR, celkové finančné náklady počas celej doby realizácie sú uvedené v nasledovnej tabuľke.

Formulár č. F 1 – Indikatívny rozpočet – sumarizácia

Politika	Spolu
I. Hospodárska politika	870 000,00€
II. Sociálna politika	236 000,00€
III. Environmentálna politika	1 141 000,00€



2 Model viaczdrojového financovania jednotlivých opatrení

Projekty uvedené v Programe hospodárskeho a sociálneho rozvoja obce budú realizované predovšetkým z:

A Riadne zdroje finančného zabezpečenia

A.1 Verejné zdroje:

- a) štátny rozpočet vrátane finančných prostriedkov z rozpočtových kapitol ministerstiev (dotačné tituly jednotlivých rozpočtových kapitol ministerstiev, príp. Úradu Vlády SR)
- b) štátne účelové fondy (Envirofond, Štátny fond rozvoja bývania, Recyklačný fond)
- c) rozpočet vyšších územných celkov (VÚC Trenčín)
- d) rozpočet obcí a miest (vlastné zdroje)

A.2 Iné zdroje

- e) prostriedky fyzických osôb
- f) prostriedky právnických osôb
- g) úvery
- h) príspevky medzinárodných organizácií
- i) prostriedky vyplývajúce z medzinárodných zmlúv o poskytnutí grantu uzatvorených medzi Slovenskou republikou a inými štátmi (Nórsky finančný mechanizmus, bilaterálne dohody, Švajčiarsky finančný mechanizmus)
- j) iné prostriedky, ak to ustanoví osobitný predpis

B Doplnkové zdroje finančného zabezpečenia

Finančné prostriedky z Európskej únie, v programovom období 2014 - 2020 tzv. európske štrukturálne a investičné fondy (EŠIF), určené hospodársky zaostalým regiónom (ktoré podľa ukazovateľov hospodárskeho rozvoja a sociálneho rozvoja vykazujú nižšiu úroveň rozvoja, ako je priemerná úroveň Európskej únie) a regiónom s nepriaznivou štruktúrou zamestnanosti a podnikateľského prostredia. Priradenie jednotlivých projektových zámerov k programovej štruktúre (EŠIF) je indikatívne a bude sa upresňovať po schválení jednotlivých operačných programov v akčných plánoch



Záver

Formulár č. Z 1

Schválenie PHSR	
Dokument	
Názov	Program hospodárskeho a sociálneho rozvoja obce Podskalie na roky 2015-2025
Štruktúra	Dokument je štruktúrovaný podľa Metodiky na vypracovanie Programu hospodárskeho a sociálneho rozvoja obce/obcí/VÚC (v zmysle novely Zákona NR SR č. 539/2008 Z.z. o podpore regionálneho rozvoja schválenej vládou SR 18. júna 2014).
Spracovanie	
Forma spracovania	Úplné spracovanie na kľúč – Regionálna rozvojová agentúra Púchov
Obdobie spracovania	Jún 2015 – November 2015
Riadiaci tím	
Počet členov	3 členovia
Počet stretnutí	4 stretnutia
Pracovné skupiny	3 pracovné skupiny
Počet členov	5 členovia
Počet stretnutí	9 stretnutí
Účasť verejnosti a komunikácia s verejnosťou	Participácia prostredníctvom verejného prerokovania, internetovej stránky, verejného rozhlasu
Náklady na spracovanie	250,00€
Prerokovanie	
Prerokovanie v orgánoch samosprávy (výbory, komisie, rada)	Priebežné informovania zastupiteľstva o priebehu a ich participácia na vypracovaní
Verejné pripomienkovanie	Verejná schôdza
Posudzovanie SEA a ŽP:	Nerelevantné
Schválenie	
Návrh na uznesenie zastupiteľstva	



Prílohy

Príloha č.1: Monitorovacia správa obce

OP.	Ukazovateľ výstupu	Počiatočná hodnota ukazovateľa	Plánovaná hodnota ukazovateľa	Spolu náklady	Skutočná hodnota	Skutočné náklady	Skutočná hodnota	Skutočné náklady	Skutočná hodnota	Skutočné náklady
					2016	2018	2020			
1.1	Optimálne sieť zmodernizovaných verejných budov									
1.1.1	Rekonštrukcia obecného úradu (čiastočná rekonštrukcia, výmena krytiny)	Rozsah rekonštrukcie (%)	30%	100,00%	50 000,00€					
1.1.2	Rekonštrukcia obecného domu (kompletná i s vybavením)	Rozsah rekonštrukcie (%)	0%	100,00%	150 000,00€					
1.1.3	Výstavba domu smútku a vybavenie	Počet	0	1	200 000,00€					
1.1.4	Rekonštrukcia a rozšírenie obecného cintorína (oplotenie, osvetlenie, chodníky, zeleň)	Rozsah rekonštrukcie (%)	50%	100%	50 000,00€					
1.1.5	Dobudovanie ihriska (Oploenie, vybudovanie pódia a tribúny, športové vybavenie)	Rozsah rekonštrukcie (%)	50%	100%	50 000,00€					
1.1.6.	Rekonštrukcia hasičskej zbrojnice (kompletná rekonštrukcia i s vybavením)	Rozsah rekonštrukcie (%)	50%	100%	50 000,00€					
1.1.7	Rekonštrukcia knižnice (kompletná rekonštrukcia, vybavenie, digitalizácia, rozšírenie knižného fondu)	Rozsah rekonštrukcie (%)	50%	100%	30 000,00€					
1.2.	Kvalitné bezpečné a udržiavané miestne komunikácie, chodníky									
1.2.1	Rekonštrukcia miestnych komunikácií - V centre obce pred Obecným úradom, cesta k cintorínu pri kostole, pri obchode, MK do Židovne, Močidlá, cesta k Farme Podskalie	Rozsah rekonštrukcie (%)	0%	100%	150 000,00€					
1.2.2	Rekonštrukcia autobusovej zástavky	Rozsah (%)	0%	100%	5 000,00€					
1.2.3	Výstavba/rekonštrukcia parkovísk -	Rozsah (%)	0%	100%	50 000,00€					



PROGRAM HOSPODÁRSKEHO A SOCIÁLNEHO ROZVOJA OBCE PODSKALIE NA ROKY 2015-2025

	pred obecným úradom Úprava verejných priestranstiev										
1.2.4	Značenie ciest chodníkov a ulíc, dopravné značenie - Značenie ulíc na miestnej úrovni podľa zaužívaných názvov jednotlivých ulíc, merače rýchlosti, spomaľovače	<i>Rozsah rekonštrukcie (%)</i>	0%	100%	5 000,00€						
1.3	Vytváranie podmienok pre rozvoj cestovného ruchu										
1.3.1	Výstavba cykloturistických trás, náučných chodníkov,	<i>Rozsah výstavby (%)</i>	30%	100%	20 000,00€						
1.3.2	Dostupnosť a propagácia prírodných a historických pamiatok v obci - NPR Podskalský Roháč, Kaplnka Snežnej Panny Márie, rímskokatolícky kostol,	<i>Počet</i>	0	1	20 000,00€						
1.3.3	Budovanie remeselných dvorov	<i>Rozsah rekonštrukcie (%)</i>	0%	100%	20 000,00€						
1.3.4	Spracovanie histórie obce, vytvorenie monografie obce	<i>Počet</i>	0	1	5 000,00€						
1.3.5	Prepojenie obce so subjektami cestovného ruchu a agroturistiky - RZ Podskalie , Ekofarm s.r.o. Podskalie – jazda na koni, zber liečivých rastlín, chov včiel,	<i>Zvýšenie spolupráce (%)</i>	20%	80%	5 000,00€						
1.3.6	Zachovanie a rozvoj ľudových tradícií (folklór, hudba, pôvodný odev) a ich maximálne využitie v cestovnom ruchu	<i>Zvýšenie spolupráce (%)</i>	20%	80%	5 000,00€						
1.3.7	Spolupráca s ostatnými obcami a subjektami v rozvojových aktivitách regiónu- obce v regionálnom združení Strážovské vrchy, MAS Naše Považie, Považskobystrické združenie miest a obcí , Rozvoj cestovného ruchu, turistiky, agroturistiky, cyklotrasy, dopravy	<i>Zvýšenie spolupráce (%)</i>	20%	80%	5 000,00€						
2.1	Komplexná starostlivosť o sociálne znevýhodnené skupiny občanov.										



PROGRAM HOSPODÁRSKEHO A SOCIÁLNEHO ROZVOJA OBCE PODSKALIE NA ROKY 2015-2025

2.1.1	Zlepšenie úrovne poskytovania domácej ošetrovateľskej starostlivosti, rozšírenie služieb, zvýšenie kvality poskytovaných služieb	Zlepšenie úrovne (%)	20%	80%	5 000,00€						
2.1.2	Zriadenie klubov a spolkov v obci – Klub dôchodcov	Zvýšenie klubovej činnosti (%)	20%	80%	5 000,00€						
2.2	Podpora kultúrnych, športových a spoločenských podujatí										
2.2.1	Organizovanie pravidelných podujatí - Fašiangy, detský karneval, Deň matiek, večierky, spoločné posedenia, tanečné zábavy, hasičské súťaže, futbalové turnaje, stolný tenis, hokejové turnaje	Zvýšenie podpory (%)	20%	80%	5 000,00€						
2.2.2	Zachovanie a rozvoj ľudových tradícií (folklór, hudba, pôvodný odev) a ich maximálne využitie v cestovnom ruchu	Zvýšenie podpory (%)	20%	80%	5 000,00€						
2.3	Skvalitnenie verejných služieb poskytovaných občanom										
2.3.1	Projekt elektronizácie služieb verejnej správy	Podiel zvýšenia e-verejnej správy (%)	10%	100%	5 000,00€						
2.3.2	Aktualizácia/tvorba rozvojových dokumentov obce – nový územný plán	Počet	0	1	1 000,00€						
2.3.3	Využívanie medzinárodnej spolupráce pre rozvojové aktivity a propagáciu obce, budovanie partnerstiev- vytvorenie partnerstva s družobnou obcou v ČR	Využívanie spolupráce(%)	20%	100%	5 000,00€						
2.3.4	Realizácia vysokorýchlostného internetu v obci, a zlepšenie signálu mobilných operátorov	Počet	0	1	5 000,00€						
2.3.5	Nákup techniky, traktora so štiepkovačom, vlečkou, radlicou, posýpačom, traktorbager, príp. malé nákladné vozidlo.	Počet	0	2	200 000,00€						
3.1	Dobudovanie kanalizácie, verejného vodovodu a ČOV										
3.1.1	Vybudovanie kanalizácie	Rozsah (%)	50%	100 %	300 000,00€						



3.2	Plynofikácia obce a obnoviteľné zdroje										
3.2.1	Plynofikácia obce- dobudovanie do nových častí	<i>Rozsah (%)</i>	0%	100%	300 000,00€						
3.2.2	Využívanie obnoviteľných zdrojov energie - Solárne panely, fotovoltaika, biomasa, alternatívne zdroje energie – využitie v obecných budovách Znižovanie energetickej náročnosti verejných budov	<i>Úspora</i>	0%	50%	100 000,00€						
3.3	Úsporne, esteticky osvetlená a ozvučená obec s dôrazom na bezpečie										
3.3.1	Rekonštrukcia a dobudovanie verejného osvetlenia v nových častiach obce	<i>Podiel rekonštrukcie (%)</i>	0%	100%	30 000,00€						
3.3.2	Rekonštrukcia a modernizácia verejného rozhlasu a ústredne, rozšírenie verejného rozhlasu do nových ulíc a lokalít.	<i>Podiel rekonštrukcie (%)</i>	0%	100%	15 000,00€						
3.3.3	Kamerové systémy pri vjazde do obce a výjazde z obce, pri budove Obecného úradu	<i>Kamerový systém v centre (%)</i>	0%	100%	20 000,00€						
3.4	Obec s účinným ekonomicky udržateľným a ekologickým systémom odpadového hospodárstva										
3.4.1	Nakladanie s komunálnym a drobným stavebným odpadom, mobilne zbery, znižovania podielu skladovanej časti odpadov. Zvýšenie enviromentálneho povedomia ľudí, zabezpečenie zberného kontajneru 6 krát ročne , odstránenie nelegálnych a čiernych skládok , revitalizácia územia	<i>Zlepšenie triedenia odpadu (%)</i>	30%	90%	10 000,00€						
3.4.2	Vybudovanie zberného dvora – výstavba budovy, oplotenie, zabezpečenie technológií na zber, separovanie a zhodnocovanie odpadov, kontajnerové stojiská	<i>Počet zberných dvorov</i>	0	1	100 000,00€						
3.4.3	Projekty osvetvy a propagácie separovaného zberu	<i>Zvýšenie informovanosť</i>	10%	70%	1 000,00€						



PROGRAM HOSPODÁRSKEHO A SOCIÁLNEHO ROZVOJA OBCE PODSKALIE NA ROKY 2015-2025

		(%)									
3.4.4	Spracovanie biologického odpadu a zriadenie kompostoviska + technické vybavenie	Podiel spracovania odpadu na kompostovisku	0%	100%	5 000,00€						
3.4.5	Zakúpenie kompostérov do každej domácnosti	Domácnosti (%)	5%	100%	5 000,00€						
3.5	Ochrana obyvateľov pred povodňami										
3.5.1	Projekt protipovodňových opatrení a regulácie toku	Protipovodňové opatrenia realizované na toku (%)	10%	100%	50 000,00€						
3.5.2	Projekt budovania odvodňovacích jarkov v celom katastri obce	Odvodňovacie jarky (%)	10%	100%	100 000,00€						
3.6	Podpora aktivít v oblasti prírodného dedičstva										
3.6.1	Vybudovanie náučného chodníka na Podskalský Roháč, Obnova starej cesty popod skálie do Lazov	Zlepšenie prístupu a návštevnosti (%)	30%	90%	50 000,00€						
3.6.2	Vybudovanie cyklotrás v okolí obce	Zlepšenie prístupu a návštevnosti (%)	30%	90%	50 000,00€						
3.6.3	Sprístupnenie jaskyne, vodného toku na rekreáciu alebo iných prírodných úkazov	Zlepšenie prístupu a návštevnosti (%)	30%	90%	5 000,00€						

**Príloha č.2: Karty k Mimovládnyim organizáciám a podnikateľským subjektom v obci**

Príloha č.2 A: Karty k podnikateľským subjektom v obci

Číslo	Názov PO/sídlo/Sk NACE:
<u>1</u>	EKOFARM s.r.o.
<u>2</u>	RZ Podskalie
<u>3</u>	Herceghová Zuzana
<u>4</u>	Peter Mitaš
<u>5</u>	REMESELNÉ SLUŽBY Štrichel Jozef

1.

Číslo:	Názov subjektu:	Právna forma:	IČO:	DIČ:
1	EKOFARM s.r.o.	Spoločnosť s ručením obmedzeným	36314021	2021530203
Sídlo:		Prevádzkárneň/Prevádzkárne:		
Podskalie 61, 018 22 Podskalie		Podskalie 61, 018 22 Podskalie		
Predmet činnosti:			Počet zamestnancov:	
Poľnohospodársky chov				
Konateľ/ia:		Kontaktná osoba/y:		
Emília Jakubeková, Ing. Pavol jakubek, Ing. Pavol Jakubek, Ing. Mgr. Radoslav Jakubek		Emília Jakubeková		
Kontakty				
adresa:	telefón:	e-mail:	webová stránka:	
Podskalie 61, 018 22	424353411	ekofarm@ekofarm.sk	http://www.ekofarm.sk/index.php	



Podskalie

2.

Číslo:	Názov subjektu:	Právna forma:	IČO:	DIČ:
2	RZ Podskalie	spoločnosť s ručením obmedzeným	31721141	2020482420
Sídlo:		Prevádzkárne/Prevádzkárne:		
OTO SYSTEM, s.r.o. Nimnica 91/2 020 71 Nimnica		RZ Podskalie, 018 22 Pružina,		
Predmet činnosti:			Počet zamestnancov:	
Hotelové a podobné ubytovanie			3 až 4	
Konateľ/ia:		Kontaktná osoba/y:		
Mgr. Miloš Pagáč, Ing. Ladislav Šajtlava		Ing. Ladislav Šajtlava		
Kontakty				
adresa:	telefón:	e-mail:	webová stránka:	
OTO SYSTEM, s.r.o. Nimnica 91/2 020 71 Nimnica	421-0908-727-973	ladislav.sajtlava@zoznam.sk	http://www.podskalie.sk/	

3.

Číslo:	Názov subjektu:	Právna forma:	IČO:	DIČ:
3	Herceghová Zuzana	SHR	37916122	1032477985.
Sídlo:		Prevádzkárne/Prevádzkárne:		
018 22 Pružina		Farma Podskalie		
Predmet činnosti:			Počet zamestnancov:	
Chov oviec a hovädzieho dobytku			1	
Konateľ/ia:		Kontaktná osoba/y:		
Herceghová Zuzana				

4.



PROGRAM HOSPODÁRSKEHO A SOCIÁLNEHO ROZVOJA OBCE PODSKALIE NA ROKY 2015-2025

Číslo:	Názov subjektu:	Právna forma:	IČO:	DIČ:
4	Peter Mitaš	SZČO		
Sídlo:		Prevádzkárneň/Prevádzkárne:		
Podskalie 35, 01822		Podskalie 35, 01822		
Predmet činnosti:			Počet zamestnancov:	
maliari interiérov, natierači			1	

5.

Číslo:	Názov subjektu:	Právna forma:	IČO:	DIČ:
5	REMESELNÉ SLUŽBY Štrichel Jozef	SZČO	17845777.	
Sídlo:		Prevádzkárneň/Prevádzkárne:		
Podskalie 65, 01822		Podskalie 65, 01822		
Predmet činnosti:			Počet zamestnancov:	
Gastronomické služby				
Konateľ/lia:		Kontaktná osoba/y:		
Štrichel Jozef		Štrichel Jozef		



Príloha č.2 B: Karty k mimovládnyim organizáciám v obci

P. č.	Názov:
<u>1</u>	DVOJFAREBNÝ GOMBÍK oz.
<u>2</u>	TJ Slovan Podskalie
<u>3</u>	Združenie lesomajiteľov, pozemkové spoločenstvo Podskalie
<u>4</u>	Urbárska spoločnosť, pozemkové spoločenstvo Podskalie
<u>5</u>	Poľovnícke združenie Roháč Lieskov - Podskalie

1.

Číslo:	Názov subjektu:	Právna forma:	IČO:		
1	DVOJFAREBNÝ GOMBÍK oz.	Združenie	42372861		
Sídlo:		Prevádzkareň/Prevádzkarne:			
Podskalie 101, 018 22 Podskalie		Podskalie 101, 018 22 Podskalie			
Predmet činnosti:				Cieľová skupina predmetu činnosti:	Počet členov:
(mládež, seniori,)					



Štátny zástupca:	Kontaktná osoba/y:		
Kontakty			

2.

Číslo:	Názov subjektu:	Právna forma:	IČO:
2	TJ Slovan Podskalie	Združenie	30231043
Sídlo:		Prevádzkareň/Prevádzkarne:	
Podskalie 3, 018 22 Podskalie		Podskalie 3, 018 22 Podskalie	
Predmet činnosti:		Cieľová skupina predmetu činnosti:	Počet členov:
Futbalový klub		všetky vekové kategórie	

3.

Číslo:	Názov subjektu:	Právna forma:	IČO:
3	Združenie lesomajiteľov, pozemkové spoločenstvo Podskalie	Spoločenstvá vlastníkov pozemkov, bytov a pod.	31202136
Sídlo:		Prevádzkareň/Prevádzkarne:	
Podskalie 01822 Podskalie		Podskalie 01822 Podskalie	
Predmet činnosti:		Cieľová skupina predmetu činnosti:	Počet členov:
Lesné hospodárstvo a ostatné služby v lesníctve		vlastníci lesov	



4.

Číslo:	Názov subjektu:	Právna forma:	IČO:
4	Urbárska spoločnosť, pozemkové spoločenstvo Podskalie	Spoločenstvá vlastníkov pozemkov, bytov a pod.	623750
Sídlo:		Prevádzkareň/Prevádzkarne:	
Podskalie 01822 Podskalie		Podskalie 01822 Podskalie	
Predmet činnosti:		Cieľová skupina predmetu činnosti:	Počet členov:
Lesné hospodárstvo a ostatné služby v lesníctve		<i>vlastníci lesov a pozemkov</i>	

5.

Číslo:	Názov subjektu:	Právna forma:	IČO:
5	Združenie (zväz, spolok, spoločnosť, klub ai.Poľovnícke združenie Roháč Lieskov - Podskalie		36129178
Sídlo:		Prevádzkareň/Prevádzkarne:	
Dolný Lieskov 40 01821 Dolný Lieskov			
Predmet činnosti:		Cieľová skupina predmetu činnosti:	Počet členov:
Činnosti ostatných členských organizácií		<i>poľovníci a lesníci</i>	